京城日報
朝刊
本日朝夕刊共八頁

社説 貯蓄に邁進せよ

一

本年度の貯蓄目標額九億の達成を目ざす九億貯蓄奨勵運動は十五日から卅日まで十六日間に亘り、全鮮一齊に展開される。時恰も上半期決戰の好機會に際してをり、その齎す効果も蓋し尠少ならずと信ずる。

いふまでもなく今日における貯蓄の意義は、戰前平時における『一家の將來に對する備へ』といふ個人主義的な經濟意義と美風を超脱して、國家が要請する公債の消化、生産力の擴充、購買力の吸收など、高度國防國家建設への一國協力の雄大な理念のもとに國家的重要意義を與へられてゐるのである。殊に收入の增大、生産力の擴充に伴ふ所謂資金の吸收は惡性インフレを防止する最良の方策であつて、大東亞新秩序建設のため聖戰遂行中の今日に於ては、貯蓄こそは銃後國民の最も大切なる義務であり、臣道の實踐であるといひ得るのである。

二

然るに今日までにおけるわが朝鮮の貯蓄状況は果して如何、昭和十四年以來の實績をみても、その目標額を達成してゐるとはいふものゝ、それは當局の鞭撻に依る奨勵策の努力があつて、辛うじて達成せられたものであつて、貯蓄に對する國民の心構へを内地のそれと比較するとき半島大衆の貯蓄への熱意は、はるかに低劣の感なきを得ない。半島現下の經濟力の實際として、未だ十分高度の貯蓄額に堪へ得る餘力があるのであつて、大衆の時局認識の昂揚と相俟つて、いま一段の成績を擧げ得られる筈なのである。從つて當局の奨勵實施の方法など仔細に檢討すればまだ幾多の考究改善を要すべき餘地があるのである。

三

我れらは貯蓄の重大意義を十分理解して、この際最大限度に貯金又は利益金を預金、或は國債の購入に充てるとゝもに、第一線に勇戰奮鬪してゐる勇士の困苦缺乏を想察して、つねに日常生活から一切の無駄を排除して以て貯蓄報國に邁進しなければならないのである。而してこれが實効を收めるには從來とも强調されたところではあるが、今後更に一層貯蓄認識の徹底を圖り、從來一部大衆の間に行はれた如き各種の誤解や、荒唐無稽の流言蜚語を排撃し、或は貯蓄機關における取扱の改善等に努めるとゝもに、貯蓄組合の一層積極的な强化擴充に努力すべきである。これがためには全金融機關の積極的協力は勿論愛國班を始め、各種團體等の活潑なる運動を展開せんことを望んでやまない。

四

既に大東亞戰爭は赫々たる戰果を收め、大東亞共榮圏建設の聖業は着々として進められてゐる。既に我が朝鮮には徴兵制實施の發布があり、二千四百萬大衆は輝く前途の希望に心境は極めて明朗に、聖戰完遂の意氣に燃え立つてゐる。この熱意をもつてすれば九億の達成は易々たるものである。我れらは半島大衆が貯蓄の國家的意義を更めて認識し、敢然目標的に貯蓄報國に邁進せんことを希望する次第である。

スネル外相訪伊 西、伊に新經濟協定成立か

【ベルリン十四日同盟】トランス・オツエアン通信マドリード電によれば過般來訪佛中のスペイン外相スネル氏は十四日ローマへ向け出發したが、消息筋ではローマ滞在中スネル外相はスペイン、イタリア間の新經濟協定の調印を行ふものと見られてゐる

スエーデン船沈沒

【ストツクホルム十四日同盟】スエーデン政府當局は十四日コンミユニケをもつてスエーデン貨物船センタ號(一、五〇〇トン)が飛行機の攻撃をうけて沈沒したが船員十八名および婦人二名は無事獨軍基地に上陸した旨發表した、同船の撃沈の場所および日時は發表されてゐない

ミツドウエーの戰果更に擴大

米甲巡、潜艦各一隻を撃沈す 撃墜せる敵飛行機百五十

大本營發表(十五日午後四時三十分) 一、さきに發表せるミツドウエー强襲における戰果中に米甲巡サンフランシスコ型一隻及び米潜水艦一隻撃沈を追加す 二、右强襲において撃墜せる飛行機は約百五十機なること判明せり

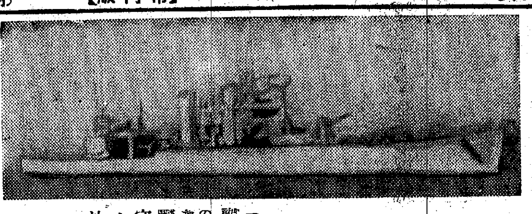

寫眞=わが海軍に撃沈された米甲巡サンフランシスコ型=電送

地に墜ちた米の信用 我が大本營發表、全世界確認

【東京電話】去る五日突如として敢行されたミツドウエー强襲作戰の追加戰果が十五日午後發表された、これによりミツドウエー沖海戰において敵に與へた損害は米空母エンタープライズ、ホーネツト型の二艦撃沈のほか、米甲巡サンフランシスコ型(九、九五〇トン)および米潜水艦一隻をともに撃沈し飛行機また百二十機からさらに三十機を追加して合計百五十機となつた本作戰の開始されるや米當局は自國側の決定的敗北に狼狽するの餘りかのマカツサル海戰、珊瑚海々戰の大々的デマ宣傳にも劣らぬ逆宣傳をはじめ徒らに内外を糊塗したのであつたが、去る十日わが大本營から公正無比な發表があつて以來、さすがに事實を逐々承認せざるを得なくなり最近のイブニング・スタンダー紙の如きは米著名の評論家ハンソン・ボールドウインの論評を掲載し『ミツドウエー沖海戰は米の作戰を決定的たらしむるものではないと考へてゐたが、今後は當局の發表を全面的に肯定する譯にはゆかぬ』と暗にわが發表を認める口吻を洩らし、また英國も『ミツドウエー沖海戰の米勝利は早合點してはならぬ、日本側發表は公正なるものの如くである』とこれを裏書してゐる、さらに獨伊や中立國は擧つてわが勝利の赫々たることを認め『日本の戰捷は赫々たるものである、米が最後の空母二隻を喪失したのに比し日本は空母一隻を喪失、一隻を大破したのみでまた撃墜飛行機百廿機に對し日本側の三十五機はなんといふ實力の相違であらうか』と素直に公平なる見解を披瀝してゐる、今や全世界は同海戰におけるわが戰捷を好むと好まざるに拘らず確認せざるを得なくなり、今回の追加發表は米のデマ宣傳をますます混亂に陷らしめ、米の内外における信用失墜にいよいよ拍車をかけるだらうことは疑ひないところである

凄絶、戰車戰展開 北阿戰線トブルク南方 獨伊、英軍死鬪

【リスボン十四日同盟】トブルク防衛の最大據點ビルハケイムを失つた英軍は同地より北方へ向け怒濤のごとく殺到する獨軍を迎へ今やトブルク防衛に必死となつてゐるが、十四日カイロ來電によればトブルク南方二十四キロの地點で目下英軍と獨伊軍の間に凄絶なる戰車戰が行はれてゐるといはれる

獨伊軍アクロマ猛攻

【リスボン十五日同盟】ロイター通信アクロマ(リビヤ)電によれば北阿獨軍司令官ロンメル將軍は十四日豫備の戰車部隊を繰出して二方面からトブルク西南方のアクロマに向け猛攻を開始し、目下同方面では最近數週間のうち最も猛烈な大激戰が展開中で獨伊軍はトブルクに最後の猛攻を加へる前に英機械化部隊を粉碎せんとする意向のやうである

痴人の夢〃第二戰線〃

【イスタンブール十四日同盟】歐洲の第二戰線問題は米ソ新協定成立を機會に再び眞劍な檢討が行はれてゐるが、中立國軍事專門家の意見では歐洲大陸の上陸地點として考へられるのはまづポルトガルとフランスの沿岸地帶、つぎはノルウエーとイタリア、さらにドイツの背後を衝く企圖としてバルカンを確保する作戰に出る場合はギリシヤ、トルコなども上陸地點として選定される可能性があるとされてゐる、しかし歐洲第二戰線を實現するためには三つの條件を具備することが絶對必要である、すなはち(一)强力なる兵團と(二)兵站線の確保と(三)上陸を掩護すべき强力な空軍基地の配備とである、英米においては政界がいづれも第二戰線結成に贊成してゐるに對し軍事專門家の間に意見の相違があることは特に注目されてゐる、すなはち大多數の意見は小規模の上陸作戰はいづれの地點を問はず可能としてもその成果に至つては實にひとといふ悲觀的なもので、例へばジブラルタル總督ゴート將軍は特に兵員輸送の困難を指摘して『五個師團の輸送には六千トン級船舶を百五十隻を必要とするが歐洲大陸への上陸作戰には百萬の兵員が要るので少くとも一千隻はどうしても必要だ』と述べてゐる、また米國の軍事專門家パルチサイン大佐は空軍による上陸掩護の至難を指摘して『一千機の戰鬪機を第一線に出動させるためには、空軍司令官はその麾下に三千乃至三千五百機の空軍と三萬乃至五萬の兵員を持たねばならぬ』とし、一方トルコを攻撃することは極めて困難と目されてをり、他方樞軸側の反撃や西亞、中東乃至はコーカサスへの進出の危險があるだけにその困難は一層加重されるものと見られてゐる

荒鷲ポートダーウインを猛爆撃

【リスボン十四日同盟】メルボルン來電によれば日本航空部隊は十三日大擧ポートダーウインに對し去る二月以來もつとも猛烈な空襲を敢行同地の港灣施設ならびに軍事目標に對し殲滅的爆撃を行つた

皇民日報創刊豫告 誰にも讀める國語新聞

△六月二十五日創刊 △定價月三十錢

大東亞戰爭下、半島に徴兵制實施が決定され、一面國語全解運動の展開に即應して、我社では全民衆の皇民化を一層推進するため、今般『皇民日報』を創刊、六月二十五日附から毎日發行することにした。この新聞はタブロイド型四頁(新聞二つ折)平易な國語で右の趣旨、目的に適合せる編輯及び活字を工夫せるは勿論、定價は月額三十錢の低廉とし、苟くも國語を解する程の人ならば誰にも讀める新聞とするつもりである。我社は向ふ五年間に本紙を百萬部とする計畫であるが、この計畫が達せられた時は即ち國語全解運動の達せられた時で、同時に半島皇民化の徹底する時と信ずる。切に官民各位の理解ある御援助を俟つ。

昭和十七年六月十六日 京城日報社

敵、破壞の暇もなし 從軍記者も驚く皇軍の神速 廣信城、呆氣ない陷落

【廣信にて十五日同盟】『えつ廣信がもう陷ちたつて』氣の早い點ではひけをとらぬ從軍記者連が敵前で喰つた快速振りだ、明日は突入と豐交を頭に描いて暗い夜道を强行軍しながらもその拂曉から攻撃にかゝつて陷ちるのは夕方になるだらうといふのがわれわれの觀測だつた、それが夜半廣信對岸にとりついてから數時間、東の空が白くなる頃にはもう城壁には日章旗が翻つてゐたのだ廣信(上饒)對岸の高地から我の突入の第一報を送つたわれわれは先鋒隊のあとをたどつて正午近く上饒城に入つた、以下その遅れ馳せの入城記である

廣信の城壁は不規則の円形で城内に飛機司令部、縣政府、憲兵隊など主な建物がある、わが軍が拂曉突入した西門附近にはさすが最後まで抵抗したらしい守備兵の死體が散亂してゐるが、衢州城に見た凄じい屍山血河の光景はこゝにはない餘りの急追に氣を呑まれて手が出なかつたのであらう、市街のどこにも友軍以外には人ツ子一人も見えない、市街には[illegible]、木材が散亂し野良犬が二、三匹無人の街をうろついてゐるのも無氣味だ

飛機司令部、縣政府などは數次のわが猛爆で木ツ端微塵に破壞されほとんど跡形もない、城の南方に錦江支流が流れてゐるが浙江省の濁流ばかり見て來た眼には洗はれたやうな淸らかさだ、橋梁はこはす暇がなかつたと見え橋桁がはずされてゐるだけでその傍にはわが工兵の神速の活躍で軍橋梁が出來上り後續部隊が續々と渡つてゐる浙贛線のレールも全然破壞されてゐないなど、敵の狼狽の跡を眼のあたり見る思ひである、第三戰區司令部は市街の南方八キロばかり鬱蒼たる緑の森に包まれた巴頭といふ部落にある

司令長官顧祝同の官邸もその北側の麥の中に建てられてゐる、いづれも普通の民家に假裝してあり、外觀は貧弱だがその中で特に立派なのは居住式に設計されたコンクリート製の大防空地下室だ、わが荒鷲の眼を掠め敗戰對策を協議した會議室でもあつたのであらう、城内外に見る一般民衆用の貧弱な掘穴式の防空壕とこの堂々たる邸宅とを比較すれば抗戰の實態がおのづから窺はれる氣がする、主なき官邸の前面には廣いお花畑に香り高い西洋種の花が咲き亂れ豪奢な彼等の生活を物語るかのやうである

作戰至妙の電撃戰 一撃の下、敵牙城潰ゆ

【江西省〇〇前線十五日同盟】敵第三戰區の中樞軍事基地上饒(廣信)は一朝にして日章旗のもとに屈伏した、わが猛威の凄じさは形容の言葉もなく、衢州陷落後敵は常山、玉山、江山を週れる三角地帶に據つて最後の抵抗を試みんとしたが、わが右側部隊の電撃的常山、玉山占領により早くも衢州中央陣地は突破され上饒の死命はすでにこの時に決したのであつた、江山から敵の左側方へ迂回した左側奇襲部隊の一部は十四日上饒北方十五キロの河家山附近から信江水の渡河に成功し、他の一部隊は靈山、穂師山などの敵陣地を突破して敵の西方に進出した、かくて奇襲に成功した〇〇部隊は星月夜の下に一擧上饒へ突入し文字通り一擧のもとに敵最後の牙城も屠つたのである、衢州防衛戰にあれだけの抵抗を行つた敵軍が殆ど一矢を酬ゆる能はずして本城を明け渡した事實は彼我戰力の間に大なる懸隔があることを物語るものである

湯澤内相參内

【東京電話】湯澤内相は十五日午後五時二十五分、宮中に參内天皇陛下に拜謁仰付けられ所管事項につき奏上、御前を退下した

内務・厚生、人事交流 局長、地方長官異動

【東京電話】湯澤内相は留岡警視總監、今松警保局長の勇退および戸塚北海道長官ならびに平長崎縣知事の民間團體への轉出に伴ふ本省局長級および地方長官の異動に關し愼重銓衡中であつたが、十五日成案を得たので治安の重大性に鑑み特に同日持廻り閣議によつて決定、午後五時半參内、内奏御裁可を得て左の通り發令された

内務書記官兼内務大臣秘書官 内務監査官 古井喜實
任内務省地方局長(三等) 福井縣知事 三好重夫
任内務省警保局長(二等)補警察講習所長 内務書記官兼警察講習所書記官 今井久
任内務事務官(二等)命警保局保安課長兼外事課長 神奈川縣總務部長 柴山博
任内務省監査官(二等)命地方局勤務 内務省監査官 中村清二
任神祇院教務局長兼造神宮使主事(二等) 廣島縣知事 吉永時次
任警視總監(一等) 兵庫縣知事 坂千秋
任北海道廳長官(一等) 内務省地方局長 成田一郎
岩手縣知事 山内義文
任長崎縣知事(二等) 厚生省生活局長 川村秀文
任千葉縣知事(二等) 北海道土木部長 鈴木俊藏
任岩手縣知事(二等) 警保局保安課長 永野若松
任福井縣知事(二等) 神祇院教務局長兼造神宮使主事 宮村才一郎
任廣島縣知事(一等) 大阪府學務部長 伊藤久松
任大分縣知事(二等) 廣島縣總務部長 石井錦樹
任北海道廳土木部長(二等) 中村良三
任兵庫縣知事(一等) 内務省警保局長 今松治郎
警視總監 留岡幸男
北海道長官 戸塚九一郎
長崎縣知事 平敏孝
依願免本官(各通)
内務大臣官房文書課長兼警保局外事課長 入江誠一郎
任内務大臣秘書官兼大臣官房人事課長(三等) 内務省地方局行政課長 齋藤昇
任大臣官房文書課長兼地方局行政課長(四等) 情報局第一課長兼第二課長 久山秀雄
任警保局警務課長(三等) 兵庫縣學務部長 西井一孝
任靜岡縣總務部長兼學務部長 大阪府總務部長 多湖實夫
轉補大阪府學務部長 兵庫縣總務部長 松原久人
轉補兵庫縣學務部長(二等)
(各通)

厚生省異動

【東京電話】厚生省では今回三島軍事保護院副總裁、高野厚生省豫防局長の勇退ならびに川村生活局長の千葉縣知事轉出に伴ふ後任人事につき内務省と人事の交流を行ふことになり、愼重銓衡の結果、十五日の持廻り閣議に附議同日左の如く發令した

豫防局結核課長 勝俣稔
任厚生省豫防局長(二等) 大分縣知事 灘尾弘吉
任厚生省生活局長(二等) 千葉縣知事 藤原孝夫
任軍事保護院副總裁(一等) 厚生省豫防局長 高野六郎
軍事保護院副總裁 三島誠也
依願免本官(各通)
なほ勝俣結核課長後任も同時に左の如く任命された
任厚生技師(三等) 保險院社會保險局健康保險保健所長 引地亮太郎
命豫防局結核課長

日本醫療團總裁 稻田龍吉氏任命

【東京電話】國民にあまねく適切な醫療を受けしめるべく誕生した日本醫療團はさる四月廿日の設立委員會において定款を作成しすでに厚生大臣の認可を得て總裁以下の役員につき銓衡中のところ十五日小泉厚相より左の通り任命された、しかして事務所は當分の間赤坂溜池三會堂の一部を當てる豫定で引續き諸事の準備ぶれ決定次第設立登記の手續完了、大體七月より事業開始の運びとなつてゐる

日本醫療團總裁 稻田龍吉、同副總裁 高杉新一郎、理事 前長崎縣知事 平敏孝、同前厚生省豫防局長 高野六郎、同工學博士 佐野利器、同元仙臺税務監督局長又公平、同結核豫防部長 遠藤繁淸、同衆議院議員 三宅正一

北居南面

▲北人南物の言葉が行はれてゐるとき小磯新總督の赴任の談を見ると▲南方未曾有の戰果にともすれば〃南物〃への跛行的な思惟に傾き、大東亞四國の精密な認識に缺け易いのが人情▲此とき内地にある内地人に訴へた▲研究不足や認識の缺如からする朝鮮觀を捨て鏡の如き廣き境地で半島同胞を抱擁してほしいとの言葉更に朝鮮を知れの一言、内地にある者は十二分に噛みしめてほしい▲北方大陸經營の前進據點朝鮮はいま人、物ともに一大整備の飛躍過程にあることを十分内地側において勉强願ひたいものである▲朝鮮でも企業整備令十五日から施行されることとなりさきの企業許可令と相俟つてここに聖業完遂への戰時產業整備による國防國家不敗の態勢が整へられた▲總て第一線將兵の心意氣は國士第一戰線にある邁進の御楯たらんとする挺身報國われらも亦十分に發揮し得るはず▲個人の如何なる犧牲も甘受しひたすら國家目的に歸一して自主的不屈の前進を續け、拓けゆく明日に輝く希望を繋ぐことを繰返し腦に決めよう

日本の滑空飛行 清水六之助著
推薦 滑空協會 佐藤博先生 松下辨二先生
▼A5判・四三五頁(圖入り物語り) 定價二圓八〇錢 〒四〇錢
グライダーに關する最新知識は本書により十分に獲得される
日常實驗料理 赤堀旺宏著 上下 全二冊
▼A5判・洋裝・上下各三一〇頁 定價各一圓五〇錢 〒各兵錢
一々實際に調理して證明記載し且理論を明示して食物調理の知識向上を圖り一般國民の保健につき深い考慮を拂つた新著
東京市小石川區小日向水道町 東京開成館 振替口座東京五三二二番

純ドライクリーニング 白榮舍 鍾路一ノ漢陽ビル 電話光③一三一
好評嘖々! 風味高雅 サロン・アイスクリーム原料 ミルク・牛乳・コンス・セラチン一切不要 鮮内特約一手販賣 興亞冷凍工業所 釜山府寶水町二ノ三 (電五四八七番) (カタログ五〇錢要)

青少年向傳記小説四冊★ 東京・日本橋通三 振替東京一二三五 偕成社
ダバオの父 太田恭三郎 野村愛正著
マニラ・ダバオ間の道路難工事を敢行し英米人を怖れしめた二十餘歳の一青年が、更に數千の同胞を率ゐ幾多の天險と戰つてダバオの曠野を開き日本民族の意氣を海外に示した血と涙の開拓奮鬪物語! 目次の一部─南方への志・日本志士と比島の獨立運動・魔境ミンダナオ・密林は征服された 價一・六〇〒一五
殉國の人 吉田松陰 池田宣政著
松下村塾を開き、その門下から幾多の俊傑を輩出せしめた幕末の先覺者・松陰先生、海外渡航の雄圖に破れ、尊皇の大義に殉じ波瀾と受難の道にふれた烈々火の如き憂國の大生涯を描く! 目次の一部─七生報國・黒船來る・密航計畫・友情に泣く・肉親の愛情・縲絏、死を決す 價一・七〇〒一五
ヒツトラー 池田宣政著
世紀の英雄ヒツトラー、失明ルンペン・牢獄等凡ゆる苦難と戰つた其の波瀾に富む半生と鐵の如き信念を描く 價一・六〇
北條時宗 山岡荘八著
未曾有の大國難、蒙古來襲に身命を賭して戰つた剛毅不屈の日本武士・相模太郎時宗の熱血あふるゝ一生 價一・六〇

結核時の食慾不振に
タカヂアスターゼ
一般局方ヂアスターゼとその組成を異にし、澱粉以外も完全に消化せしめ、食慾不振と消化不良に良效あり。
80錠.40 14瓦.85 (大量入あり) 東京・室町 三共株式會社

婦人公論 七月號 七五錢 日本・發賣
愛國の歌 佐佐木信綱選
故郷に在る長女に 佐藤一英
女性提言 一戸に一花を……鳩山薰 目立たぬ責任感……今井邦子
夏の更生服 中村光雨
佛印の黎明 森三千代
無醫村を救ふ人々 下村千秋
母子(隨筆) 鈴木淸方
わが家の健康法 諸氏
支那事變記念日に 日本女性に寄す 大本營陸軍報道部長 谷萩那華雄
南方視察の旅より歸りて 平出大佐
翼賛政治會と國民の立場 蠟山政道
日本美の源泉 高村光太郎
海外發展と日本婦人の體質 石川知福
良書選擇について 河上徹太郎
本郷通ひの半生から 辰野隆
特輯 戰爭と若き世代の倫理
國家への愛 難波田春夫
愛情の倫理 樺俊雄
情熱について 龜井勝一郎
若さと死について 飯倉龜太郎
☆闇を追ふ光明の戰 阿部知二
☆國際情勢展望 鶴見祐輔
☆戰爭と建設 中島伊知郎
主婦の常會 宮城・岩村・三輪田 三夫人
創作 巴里に死す 芹澤光治良
★頭の科學教室・婦尾政次
★飛行機の話・山本峰雄
★科學兵器の將來・椎名雄平
★教育隣組・大塚二郎
★わが郷土(三河)・矢崎茂四
★米糠の備乳法・大屋五月
★衣類の洗濯・山下桑三
★七月の獻立・平野富美子
★夏の食物と榮養・大磯敏雄
★石鹸の使用法
★征戰日誌
★推薦圖書
座談會 新しき女子教育の方向 仁科芳雄 小林澄兄 齋藤 城戸幡太郎 河崎なつ
新しき時代の女子教育は如何にあらねばならぬか、教育家として令名高き方々のかたむけらるゝ識見の深さに世の教育家は指針として、この一文を贈りたいと考へるのである。

強精 強腦 早老の挽回に 精力の充實に
五十錠 三圓五十錢 百錠 六圓
有名藥店にあり 東京市牛込區 日本生化學研究所
強力性ホルモン元
ダソン

印度獨立聯盟總會
泰首都で開く
帝國政府の敬意と支持
首外相の祝電 出席代表に最大の感銘
きのふ第一日

【バンコツク十五日同盟】印度の完全獨立を獲得すべく起上つた東亞共榮圏内二百萬の印度人大衆を代表し目的完遂の實踐行動を決定すべき獨立聯盟總會は、十五日午前の時からバンコツク王立劇場で開催された、定刻午前九時には國民會議派の眞白いコングレス帽、ターバンを頭に卷いたシーク族、さては嚴々しい軍服姿の印度軍代表など約百名が舞臺眞下の座席に起立して待つ間に印度旗を中央正面に飾つた舞臺の兩側賓客席には、泰國首相代理以下泰國政府要人、坪上大使、召井參事官、守屋、左近允陸海兩武官、獨伊兩國公使の樞軸國代表が着席した、開會が宣せられると一同起立獨立運動の歌を齊唱したのち印度獨立に生命を捧げた印度同胞英靈に默禱を捧げピブン泰首相挨拶の代讀、獨立聯盟バンコツク支部長ダース氏の挨拶があり、次で東京代表ビハリ・ボース氏は『成功は果敢に行動する者の上にのみ齎される』と呼びかくれば會場には萬雷の拍手が起る、これに引續き在日代表サハイ、マレー代表ラガバン、印度獨立軍モハン・シン大佐らがそれぞれ起つて二百萬印度人の愛國的眞情を吐露した、終つてわが坪上大使は貴賓席から印度獨立運動の成功を祈る祝辭を述べ獨伊兩國公使も印度獨立を聲援せんことを誓つて降壇する、次で各地からの祝電の披露に移り東條首相、東郷外相の祝電が帝國政府の敬意と支持を表明すれば、出席代表に最大の感銘を與へ會場の氣勢は最高潮に達し、かくて午後一時印度獨立の歴史的一ページを劃する總會第一日は盛會裡に幕を閉ぢた

偉大なる成功期待
樞軸三國代表の祝辭

坪上大使

【バンコツク十五日同盟】十五日の印度獨立聯盟總會における坪上大使ならびにヴエンドラー獨公使らの祝辭要旨次の通り

坪上大使祝辭

印度の獨立 は印度民族百年の念願であつた印度三億五千萬の同胞は多年自由を渇望しつゞけて來たのである、われわれ日本國民もまた東亞民族の一員として『印度人のための印度』成就の日を待望すること久しい、今や内外の機運やうやく熟し東亞の一角において印度獨立の狼煙を擧ぐる日の到來したことは洵に歡喜に堪へない、また本大會が日本の最もよき理解者たる獨立國泰の主都において開催されたことは偶然といふことは出來ない

この機會に 特に説明したきことは印度問題に對し日、獨、伊三國は緊密なる連絡と一糸亂れざる協調を保ちつゝある事實である、印度を獨立せしめることが共同の敵英國を崩壞せしめる一過程であるとするならば印度に對する三國の政策も完全に一致するものなることは當然である、印度は今や千載一遇の好機に際會してゐる、この機會を逸して再び印度の獨立を求むることは望み難い、世界の視聽は印度問題の成行に集中しつゝあるとともに印度三億五千萬の同胞は本大會の成果を凝視しつゝある

私は諸君の 同志として本大會の成功を祈つて止まぬものである

ウ獨公使祝辭

私はドイツ もまた印度獨立に多大の關心を懷いてゐることを強調したい、今次世界戰爭の結果英米の世界制覇は終焉を告げ日獨伊三國は新秩序建設に邁進しつゝあり、印度もまた英國の壓政より脱して印度人の印度を建設する機會を得たのであるドイツ人は現在まで印度に對して多大の同情を寄せて來た、日獨伊三國が印度に對して何ら領土的野心をもつてゐないといふことは三國が眞に印度の友人であることを示すものである

三國の印度 に望むところはただ印度人がその自由なる意識に基いて印度の持つ豐富なる資源とその偉大なる天賦に相應ずるより良き未來と發展に邁進するとのみである

ク伊公使祝辭

國家の統一と獨立を回復せんがために長年戰ひつゞけて來たイタリーの國民は印度民衆の苦惱と勇氣に對して滿腔の同情と同感とを感ぜずにはをられない、かくの如く印度獨立に對するイタリーの感情は歴史的なものである、このイタリーの特異な印度に對する同情の念は最近ローマにおける『印度の友の會』の設立となつて現はれた、イタリー國民の印度に對する熱誠は今や最高潮に達した、イタリーは日獨兩國とともにこの會議が偉大なる成功を收めんことを衷心要望するものである

相共に起たう
議論清算、實行の秋
ボース氏演説

【バンコツク十五日同盟】十五日の印度獨立聯盟總會におけるボース氏の演説要旨左の通り

我々 の英帝國主義に對する反抗は一八五九年以來のことで印度を服從に〔導き〕こませなかつた〔…〕るが一九三九年歐洲戰爭が勃發したので英國は再び印度の協力と援助を得んとして甘言と欺瞞とをもつて印度に臨んだ、しかしこのときに當つて印度民衆の指導者は英國の脅迫を拒否したのであつたことについてわれわれはガンヂー翁に心からの敬意を捧げるものである、次で大東亞戰爭が勃發し、眞の印度愛國家にして日本がアングロサクソン民族に對して宣戰したと聞いて欣喜雀躍しなかつたものが世界に一人でもあつたであらうか、また日本の勝利がアジヤにおけるイギリス帝國主義を次ぎ次ぎに破碎し去つて行くのを見て歡聲を發しない印度愛國者が一人でもあつたであらうか、印度の眞の自由それは日本が英帝國主義に挑戰して勝利することによつてのみ解決される問題であつた、今日ではもはや從來の議論に日を費すべきではない、諸君手を携へて相共に起たう、そしてガンヂー翁が過去二十年以上の長きにわたつて行ひ來つた偉大なる戰備工作に燦然たる結實を與へようではないか、本會議が終了した時諸君の前には印度の自由のための最も實行的な計劃が整へられてゐることを私はここで申上げて置きたい

ボース氏

全力全心、日本に協力せよ……
ピブン泰首相演説

【バンコツク十五日同盟】印度獨立聯盟總會におけるピブン首相演説(代讀)要旨左の通り

今回印度獨立大會が當地において開かれるに當り特につぎの二つの理由から本大會に大なる期待と喜びをもつものである、すなはち

一、本大會の目的は多年英國の壓政に苦しんだ印度をしてこの桎梏から離脱せしめ印度人に自由と繁榮を齎して印度人の印度たらしめんとするにあるからである

二、泰人と印度人はともに文化的結合をもつて深く結ばれてゐる、すなはち泰國は佛教の國でありその藝術、科學などすべて印度から入つて居り泰國民と印度人は文化的にも密接に結ばれてゐるのである、日本は亞細亞解放の先驅をなした故に全亞細亞民族は全力と全心をもつて日本に協力しこの重大なる事業完遂に協力すべきである、この會議が印度白全亞細亞民族の自由と幸福のために輝かしき成果を收めることを願つてやまない

ピブン首相

バンコツクに聯盟本部

【バンコツク特電】(十五日發) 印度獨立聯盟では今次大會を契機にいよいよ祖國救援の一大運動を展開するが、これがためバンコツクに聯盟本部を設け全東亞各地の支部に對し緊密なる連絡指導をとることに決定した、なほこれと共に本部内に獨立實行委員會を設ける

ソ聯軍の捕虜二萬
獨軍、ハリコフ東方の戰果

【ベルリン十五日同盟】獨軍司令部發表

東部戰線 一、セバストポリに作戰中の獨軍は白兵戰をもつてソ聯軍陣地深く進入スターリン要塞を強襲してこれを攻略した

一、獨急降下爆撃機隊はセバストポリ港内において一萬トン級輸送船一隻を撃沈、これを粉碎した

一、獨空軍はクリミヤ半島水域においてソ聯驅逐艦一隻を擊沈せしめた

一、ハリコフ東部地區において包圍されたソ聯軍は獨軍により殲滅された、獨軍は捕虜二萬、戰車百六十九台、砲二百三十三門、その他多數の武器彈藥を鹵獲した

北阿戰線 一、北阿における獨伊軍は激戰をつゞけ英軍陣地に突入戰車五十四台を撃碎したほか捕虜四百を得た

地中海方面 一、地中海方面に活躍中の獨空軍はマルサ・マトルー北方沖合において五千トン級輸送船一隻を擊沈した

英本土作戰 一、獨空軍は南部イングランドの飛行場に巨彈を投下大損害を與へた

布帛製品前年より半減か

半島の本年度纖維製品割當輸出計畫は、人絹は前年度に比し五〇%增加見込み、生糸は略前年度と同額程度を輸出し得るが、布帛製品は内地よりの移入減に伴ひ前年度より半減を豫想されてゐる旨十五日朝鮮ホテルで開かれた、朝鮮官民懇談會の席上において、殖産局山本府商工課第二課長より説明した

石油指定販賣店
十五日會社から發表

鮮内石油の販賣ならびに配給機構の整備に關し朝鮮石油統制會社では大東亞戰爭勃發以來のわが石油情勢の急變に對應してこれが急速な實現をはかりつゝあつたが總督府燃料課では會社側の提出案に基き去る十日三十名の指定販賣店を内示し全鮮を三十地區に區分して一地區に一販賣店を設置すべき旨明にしたがさらに十二日燃料課より三十名の指定販賣店を指示するところあつたので會社では十五日左の如く鮮内三十指定販賣店を次の如く發表した

第一區昭和貿易株式會社、第二區藤石油株式會社、第三區朝鮮石油商會、第四區根石商店、第五區村谷商店、第六區西鮮貿業株式會社、第七區(揮發油、重油)國際商事社、第八區小林商店、第九區廣田礦油合資會社、第十一區高橋礦油株式會社、第十二區日本油業株式會社、第十三區京城石油商會、第十三區朝鮮實業株式會社、第十五區南鐵出光興產株式會社、第十六區第七福商會、第十七區第一社、第十八區未定、第十九區久米商會、第廿區金泉朝油販賣所、第廿一區小野寺石油店、第廿二區朝鮮礦油株式會社、第廿四區日東商工株式會社、第廿六區群山朝石販賣所、第廿七區富永商店、第廿八區藤本田商店、第廿九區藤田礦油店、第卅區立石商店

科學技術審議會成案なる

【東京電話】昨年五月閣議決定の科學技術新體制確立要綱に基く技術院科學技術審議會、綜合研究所設置の二大措置のうち審議會については技術院において研究中であつたが、この程これが機構に關し成案を得たので十九日午後二時より特許局において仁科芳雄、森川覺三等民間學者約三十名を招き打合會を開くことゝなつた、この打合せ終了後内閣においてこれが官制を閣り同審議會の具體的準備を進める豫定である

無電台
國語常用に就て

◇…國語の常用を强調せられる今日、徵兵制が實施されんとしてゐる秋、我等は言語に於てしかも國語を知つてゐる者が、半島語の使用を禁止されてゐるのにかゝはらず平氣で半島語を使用してゐるのをたまたま見受ける。各人に愛國心が缺けてゐるならばこんなことはできないであらうものをと遺憾に堪へない

◇…内地に居住する半島の人達は半島語が通じない程度にまで進み國語を常用してゐる時、半島の我等は眞に目覺めて國語を常用しなければならぬと叫びます 國語全解者の家庭を表彰することも當を得た策であるはいふまでもない、先づ無理しても國語を解するやう努め國語を常用することによつて眞の皇國臣民としての體驗の道に邁進しようではありませんか(仁川皇民生)

中鮮商工相談連絡會
二十四日發會

京畿、江原、忠北三道所在の商工相談所をもつて結成された中鮮商工相談所連絡會では、來る廿四日午前十時から京城商議會議室で發會式を擧行する、加盟團體は京城、仁川、開城、水原、春川、清州の各商工相談所である

英ソ間に別個の秘密協定存在か

【ベルリン十四日同盟】英ソ條約第五條は『領土不擴張遵守』の原則を掲げてゐるが、獨ソ開戰前にソ聯が併呑したバルト三國、ポーランド東半、ベツサラビヤ、北ブコビナ地方の歸趨は明示してゐない、デーエヌベー通信ブカレスト情報として十四日報ずるところによれば右問題に關しては既に英ソ間に別個の秘密協定が成立してゐるといはれる、すなはちモロトフ外務人民委員は第二戰線の即時形成を條約文中に明示することを要求したのに對し、英側は右問題はあくまで諒解として止めて置きたいといふ建前からこれを拒否した、さらにソ聯は一九四一年六月廿二日現在におけるソ聯の領土範圍を認めてこれを條約文中に含めることを要求したのに對し英國は英ソ條約の第五條を補足する形で秘密協定を締結してソ聯の要求を滿足せしめるに同意したといはれる

三興一割据置

【大阪電話】三興では十五日決算重役會を開き昭和十七年上期決算(配當年一割据置)を査定、來る廿日本社に開催の定時總會に附議する

東洋棉花一割据置

【大阪電話】東洋棉花では十五日本社に定時總會を開き當期利益金處分案(配當年一割据置)を附議可決した

阿部總裁 各省委員招待

【東京電話】阿部翼政會總裁は十六日正午大東亞會館に翼政會員たる内閣および各省委員三百餘名を招待午餐會を開催、政府の委員任命および使命を體し官民協力の實績を擧げられたき旨の挨拶をなし努力を要望することゝなつた

企業整備令施行規則

朝鮮における企業整備令は十五日發布し、即日施行されたがこれが施行規則は次の如し

第一條 企業整備令(以下令と稱す)第五條第一項の規定に依る命令(命令を受くべき者に對し左に揭ぐる事項を記載したる令書を送達して之を爲す
(一)當事者の氏名(法人に在りては其の名稱及代表者の氏名とす以下同じ)及住所(二)當該設備又は權利の表示(三)讓渡又は賃貸の條件に關する協議に付認可を申請すべき期限(四)其の他必要と認むる事項

第二條 令第六條第二項の規定に依り認可を受けんとする者は左に揭ぐる事項を記載したる申請書に當事者連署の上之を朝鮮總督に提出すべし
(一)讓渡又は賃貸に關する契約の内容(二)讓渡價格又は賃貸料の算出の基礎(三)協議の顚末

第三條 朝鮮總督令第六條第三項の決定を爲す場合に於ては期間を指定して當事者に意見書提出の機會を與ふ
決定は理由を附したる決定書を以て之を爲し其の謄本を當該者に送達す

第四條 當事者令第六條の協議又は決定に基き當該設備の引渡を完了したるときは其の旨を記載したる屆書に當事者連署の上遲滯なく之を朝鮮總督に提出すべし

第五條 令第七條第一項の規定に依り裁定を受けんとする者は左に揭ぐる事項を記載したる申請書を朝鮮總督に提出すべし
(一)申請人の氏名及住所(二)相手方の氏名及住所(三)當該擔保權及當該擔保權の目的たる設備又は權利の表示(四)申請の目的及理由
前項の申請書には相手方の員數に相當する數の副本を添附すべし朝鮮總督第一項の申請書を受理したるときはその副本を相手方に送付し期限を指定して答辯書提出の機會を與ふ第三條第二項の規定は第一項に揭ぐる裁定に之を準用す

第六條 前條の規定は令第八條の規定に依る裁定に之を準用す

第七條 令第十條第一項の規定は令第十條第三項の規定に依る命令に之を準用す

第八條 令第十一條第一項の規定に依り命令を受くべき者に對し左に揭ぐる事項を記載したる令書を送達して之を爲す
(一)當事者の氏名及住所(二)當該設備又は權利の表示(三)出資の條件に關する協議に付認可を申請すべき期限(四)其の他必要と認むる事項

第九條 令第十一條第三項の場合に於て同條第一項の出資の相手方が株式會社なる場合に之を準用す、令第十一條第三項の場合に於て同條第一項の出資の相手方が株式會社なるときは當該會社は朝鮮民事令に於て依ることを定めたる商法第二百九條第一項の手續を爲し當該株券を擔保權者に交付すべし、前項の規定は令第十一條第一項の出資の相手方が有限會社なるときは當該會社は朝鮮民事令に於て依ることを定めたる有限會社法第二十三條第二項に於て準用する同法第廿條の手續を爲すべし

第十條 令第十二條第一項の規定に依り報告を爲すべき者は左に揭ぐる事項を記載したる報告書を朝鮮總督に提出すべし
(一)當該設備の表示(二)滅失又は毀損の程度其の他命令に應ずること能はざる狀況(三)前號に揭ぐる狀況に至りたる時期及事情(四)其の他參考と爲るべき事項
前項の規定は令第十二條第二項に揭ぐる者の爲す報告に之を準用す

第十一條 令第十三條の規定に依り許可を受けんとする者は左に揭ぐる事項を記載したる申請書を朝鮮總督に提出すべし
(一)當該設備又は權利の表示(二)讓渡、貸渡其の他如何なる處分の必要ある事由(三)前號に揭ぐる處分の時期及内容(四)其の他參考と爲るべき事項

第十二條 令第十四條の規定に依り朝鮮總督の許可を受くべき期間は當該設備又は權利の讓渡又は出資を受けたる日より五年とす但し朝鮮總督當該設備又は權利の讓渡又は出資を受けたる者に對し別段の期間を指定したる場合に於ては其の指定したる期間とす

第十三條 第十一條の規定は令第十四條の規定に依る許可の申請に之を準用

第十四條 令第十七條第一項の規定に依る命令は當該設備又は權利の讓渡又は出資を受けたる者に對し左に揭ぐる事項を記載したる令書を送達して之を爲す
(一)當事者の氏名及住所(二)擔保に供すべき期限(三)其の他必要と認むる事項

第十五條 令第十七條第一項の規定に依り擔保として供託すべきものは國債又は國債以外の有價證券にして當該設備又は權利の讓渡若は出資を受けたる者の同意したるものとす

第十六條 令第十七條第一項の規定に依り供託すべき有價證券の種類及擔保價格に付ては當事者間に於て協議すべし、前項の協議調はず又は協議を爲すこと能はざるときは朝鮮總督之を裁定す

第十七條 前條第二項の規定に依り裁定を受けんとする者は左に揭ぐる事項を記載したる申請書を朝鮮總督に提出すべし
(一)申請人の氏名及住所(二)相手方の氏名及住所(三)申請の目的及理由

第十八條 第十六條の規定に依る協議調ひたるとき又は裁定ありたるときは當該設備又は權利の讓渡又は出資を受けたる者は遲滯なく供託を爲し供託物受入の記載ある供託書の寫を當該設備又は權利の讓渡又は出資を爲したる者に交付すべし

第十九條 令第十七條第一項の規定により擔保を供託したる者は左に揭ぐる場合において供託物の一部の取戾をなすことを得
(一)當該設備又は權利の屬する工場財團若は鑛業財團又は工場財團若は鑛業財團に屬せざる當該設備又は權利を擔保とする債務の額が減少したるとき(二)當該設備又は權利の一部が擔保權者の同意を得て工場財團若は鑛業財團又はその他の擔保物件より分離せられたるとき、第十六條及第十七條の規定は前項の場合にこれを準用す
第一項の規定により供託物の取戾しをなしたる者は遲滯なく其旨を當該設備又は權利の讓渡又は出資を受けたる者に通知すべし

第二十條 令第十八條第一項の規定による命令は命令を受くべき者に對し左に揭ぐる事項を記載したる令書を送達してこれをなす
(一)當事者の氏名及住所(二)承繼せしむべき債務の表示(三)承繼の條件に關する協議に付認可を申請すべき期限(四)其の他必要と認むる事項、前項に揭ぐる命令に依り社債を承繼せしむる場合は承繼人が株式會社又は株式合資會社なるときに限る、朝鮮總督社債に付第一項に揭ぐる命令を爲したるときは其の旨を公告し且擔保附社債信託法に依る社債に在りては受託會社に通知し其の他の債務に付第一項に揭ぐる命令を爲したるときは其の旨を債權者に通知す

第二十一條 令第十八條第一項の規定に依る命令ありたる場合に於ては債權者(擔保附社債信託法に依る社債に在りては受託會社)は當該命令を受けたる者に對し意見を述ぶることを得

第二十二條 前條の規定に依り意見を述べたるときは朝鮮總督に意見書を提出することを得

第二十三條 令第十八條第三項に於て準用する令第六條第二項の規定に依る認可の申請は債務の承繼に關する條件其の他の承繼條件を記載したる申請書に當事者連署の上之を朝鮮總督に提出すべし

第二十四條 第三條の規定は令第十八條第三項に於て準用する令第六條第三項の規定に依る決定に之を準用す

第二十五條 令第十八條第一項の規定に依る命令に依り社債を承繼したるときは承繼人は遲滯なく其の旨を公告し且知れたる社債權者には各別に之を通知すべし

第二十六條 令第十八條第一項の規定に依る命令に依り債務の承繼ありたるときは被承繼人は遲滯なく債權者(擔保附社債信託法に依る社債に在りては受託會社)及社債原簿其の他の書類を承繼人に引渡すべし

第二十七條 令第十九條第一項の規定に依る事業の委託、受託、讓渡又は讓受の命令は命令を受くべき者に對し左に揭ぐる事項を記載したる令書を送達してこれを爲す
(一)當事者の氏名及住所(二)委託又は讓渡の目的たる事業の範圍(三)委託又は讓渡の條件に付認可を申請すべき期限(四)その他必要と認むる事項

第二十八條 令第十九條第一項の合併の命令は命令を受くべき者に對し左に揭ぐる事項を記載したる令書を送達してこれを爲す
(一)當事者の氏名及住所(二)合併の方法(三)合併の條件に關する協議に付認可を申請すべき期限(四)其の他必要と認むる事項

第二十九條 第二條乃至第七條及第十條乃至第二十六條の規定は令第十九條第二項の場合に之を準用す 第二條乃至第四條の規定は令第十九條第三項の場合に之を準用す

第三十條 令第十九條第一項の規定に基く命令に依り事業の受託者若は讓受人又は合併後存續する會社若は合併に因りて設立したる會社は遲滯なく其の旨を朝鮮總督に屆出づべし

第三十一條 令第二十條の規定に依り認可を受けんとする者は左に揭ぐる事項を記載したる申請書を朝鮮總督に提出すべし
(一)協議、決定又は裁定の内容(二)株主總會又はこれに準ずべきものの決議、同意等を得ること能はざる事情、前項の申請書には株主總會の議事錄又はこれに準ずべきものを添附すべし

第三十二條 朝鮮總督令第二十條の規定に依る認可をなしたるときはその旨を公告す

第三十三條 令第二十一條第一項の規定に依る命令は命令を受くべき者に對し左に揭ぐる事項を記載したる令書を送達して之を爲す
(一)當事者の氏名及住所(二)廢止又は休止を爲すべき事業の範圍(三)廢止の時期又は休止の期間(四)其の他必要と認むる事項

第三十四條 令第二十二條第一項の規定に依り事業の廢止又は休止を爲したる者は遲滯なく其の旨を朝鮮總督に屆出づべし

第三十五條 令第二十三條の規定に依り損失の補償を請求せんとする者は事業の廢止の場合に在りては廢止の後一年以内に、事業の休止の場合に在りては休止期間滿了の後六月以内に損失補償請求書を朝鮮總督に提出すべし、特別の事由ある場合に朝鮮總督の許可を受けたるときは前項と異りたる時期に損失補償請求書を提出することを得

第三十六條 前條の損失補償請求書には左に揭ぐる事項を記載すべし
(一)廢止又は休止の目的たる事業の範圍(二)廢止の場合に在りては其の時期、休止の場合に在りては其の期間(三)補償請求額及其の算出の基礎(四)其の他參考と爲るべき事項

第三十七條 令第二十四條第一項に定むる朝鮮總督の職權は道知事之を行ふことを得

第三十八條 令第二十四條第二項の證票は別記樣式に依る

附則 本令は昭和十七年六月十五日よりこれを施行す

どんな神經痛でもリヨマチでもよろしい
特に イタム、シビレル、ハレル、フルエル に良効あり
五十錢の藥を無代で差上げます
大阪市天王寺區 庄村茂信

劇烈なる頭痛
鎮痛劑 ハセロスール

動物實驗で此通り
人體に用ひて榮養を急進し肺肋膜回復し胃腸病を忘る

微生物製劑イーストを鼠や兎にこころみると、一方には單なる標準飼料を與へ、一方にはイーストを標準飼料にくはへて投與したる場合、後者は前者に比し、はるかに長大なる發育を遂げる事が判明した。
"もし" イースト加へたる榮養價だけ榮養を增したりと假定せばそれは實驗動物の指先の半分にも價せぬ
イーストの投與に依り榮養の著しき增加は何に基因するかといふと、それはイーストは菌なる微生物製劑であつて、夥だしき巨多なる微生物の凝集體であり、右の微生物の有する特徴として、各種の酵素を包含し投與されたる動物體の消化管『胃腸』は消化力を增大し腸の絨毛に於ける吸收力が強化される結果として、實驗動物の體は長大を示す。
"右の" 動物實驗に於ける成績は人體に應用して胃腸虚弱者を救濟し肺患肋膜に惱む病弱體を蘇活し、榮養不良の痩體なら見事に體重を增加す。
イーストは菌價二圓五圓で全國有名藥店及び主要都市のデパートの藥品部には備へ付けてある。
服菌 希望者は都會地は備へ付けの藥店百貨店多くドコでも求められます、品切地方はお手數でも左記宛直接にカワセで御注文下さい。藥價は約二十日量二圓と約二ケ月量五圓で送料不要「但し外地は定價内地の二割增にて直送は送料五十錢を要す」
京城府黄金町二丁目六六 イースト菌 新申込所 京城學術部 振替京城一〇三二九番
研究と增殖 京都府東寺治町 マルキイースト菌研究所

不動產時報 六月號 (十日發賣)
防空建築を語る
物價政策再檢討の要請
住宅政策の轉換
都市生活と住居費
不動產鑑定講座……花島得二
住宅政策の展開とアパートの今後
全國貸家組合結成狀況
現代日本農業不振の原因
借地に就ての知識・質疑應答
價五〇錢 〒二錢
東京市麴町區麴町五ノ六 不動產經濟研究所 振替東京一三六六一

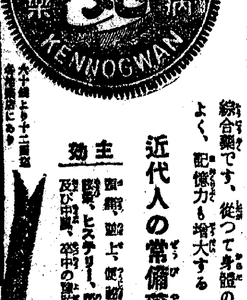

不眠と便秘
この二つこそ頭重、憂鬱の主因!
健腦丸は單準な頭痛藥と異り、血行を正し、充血、逆上を去り、快き安眠と便通を與へ、頭を輕くハツキリさする綜合藥です、從つて身體の調子よく、記憶力も增大する
近代人の常備藥!
主効 頭痛、逆上、便秘、不眠 腦病、ヒステリー、腦充血及び中風の豫防
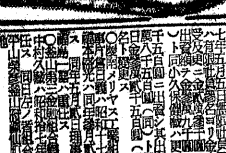
大阪東京 丹平商會

法人登記公告
[illegible]

第五期決算報告
[illegible]
興亞海運株式會社

第六回決算公告
[illegible]
朝鮮漆工業株式會社

第一回貸借對照表
[illegible]

第貳期決算公告
[illegible]

株式會社朝鮮朝日[illegible]

"先づ現實に即して……"
伊勢路の新總督、大いに語る

【高田にて中年田特派員發】十四日朝小磯總督は伊勢神宮參拜の列車内で次の如く語つた

「宇垣閣下が來訪されいろ／＼お話を承つたが歸られたあと南閣下がお見えになつた、板垣軍司令官とは古くからの友達で、自分が聯隊長をやつたあと二代目の聯隊長になり、朝鮮軍司令官も二代目になつた、滿洲でも知り合ひであつた―今度もまた會へるので非常に嬉しく思つてゐる

朝鮮 は久しぶりに雨が降つたときいた、これで雨男となれば縁起だね、朝鮮の統治には別にスローガンはかゝげぬ、スローガンはすでに出し盡してゐるので自分としては既に出されたスローガンの内容を整備擴充して行く考へである、現實を遊離した政治よりも現實に即した行き方をせねばならぬと思ふ、内鮮一體大いに結構だが、これを促進させるには日本哲學に徹底せねばならぬ、それには内地人の

頭を まづその方に向けねばならぬ、日本哲學に徹するには古きを知ることが必要だ、朝鮮學會總裁は南閣下にお願ひした、いつも朝鮮にゐる總裁であるよりもよく連絡のとれる南閣下にお願ひするのがよいと思つたからだ、會長には從來通り政務總監が當ることになつてゐる」

小磯新總督伊勢神宮參拜＝電送

アメリカ軍將校敗走日誌

【マニラ十四日同盟】これはバタアン總攻撃の火蓋を切つたサマツト山北麓における激戰の最中敵壕の中に置き捨てられてあつたアメリカ軍將校の敗走日誌である、日誌の表紙にはバキラオ士官學校敎官デ・イピータと署名があり日誌の間には二葉の女性の寫眞が大切に挾まれてゐた

奇蹟でも起きよ　われに全く勝味なし

〇月〇日　午前五時半モロン着、ツー中隊附となつた兵隊の指揮はなか／＼難しい、食糧不足のため朝食はコーヒーだけ、夕食はケーキだけだつた、兵隊は空腹のためかぐづ／＼いひ出したがこれを抑へることは困難だつた、彼ペピータ（戀人）の夢を二度見た、彼女が何うしてゐるか判らないので悲しい

〇月〇日　異狀なし、中隊に赤痢患者一名發生、飲料水をよく沸かすやう注意す、日本兵が多數第一野砲聯隊の附近に見えた、日本軍の攻撃が開始されたらしい、警戒に任ず

〇月〇日　日本軍は別に來なかつたが中隊將校を比島人兵隊が射つたので直ちに捕へた、食糧不足のためか兵隊たちの反抗心が最近特に強くなつて來た、今のうちに何とか抑へなくては危險だ

〇月〇日　日本兵三名が斥候に來たのを歩哨が發見したが見失つた、日本軍の襲撃に備へて徹宵警戒を嚴にした

〇月〇日　夜十時半大隊本部より命令あり一部がやられてゐることを報告、第二小隊をF中隊に救援に出す

〇月〇日　夜十時十五分から撤退作業に

着手 砲撃を間違へぬやう注意し終夜敵軍警戒を命ず

〇月〇日　日本軍飛行機によつて道路を爆撃さる、夜七時半二百名位の日本軍前哨部隊が騎兵隊を襲撃したが大した被害なし、明朝こちらに襲撃して來るかも知れない

〇月〇日　三百名の日本兵がオロンガポよりピナパヤンに向つて進出しつゝありとの情報あり十時半非常警戒を出す、中隊のものは二、三名を殘し全面壕掘りに出る

〇月〇日　九時半斥候一組を出す、北に向つた一組は歸つたが、モロンに向つた組は遂に歸らなかつた、椰子林の中で遭遇戰あり、D中隊の一分隊と合して日本軍と交戰激戰時餘に及んだが日本軍は彈道を乘越えて猛烈に襲撃して來たため遂に砲兵陣地を奪取されわれ／＼は退却を餘儀なくされた

〇月〇日、自分の中隊に歸つた大隊の前方の

斥候 を命ぜられ日本の軍艦を沿岸に發見す、砲兵隊は夜半砲撃を行つたが何の手應へもなし

〇月〇日　マリベレスも日本軍飛行機によつて空襲された、夜時々前線に銃撃す、日本軍がモロン附近に上陸を試みつゝありと

〇月〇日　退却命令が出た午後五時行動開始、山道より海岸線を夜通し歩いた

〇月〇日　一日中海岸線を歩いてバカツクに到着一握り位の乾かしたココナツを食つた、夕食もなく毛布もない

〇月〇日　今朝はじめて食物にありついた、疲れた兵隊の不滿もやゝ直つたやうだ、兵站の近くに野營した

〇月〇日　午前六時半わが中隊は行動を開始す

上流 前線に銃聲聞ゆ時時日本軍の砲撃あり、この日はその突撃を恐れたが無事けふも朝から何事もない、午後六時やつと飯にありついた、夜は猛烈な日本軍の砲撃を受けたが無事

〇月〇日、作戰のことで大隊長と意見の衝突を來した、そのため中隊は決死隊として日本軍の犧牲となるため殘されることゝなつた、その作戰の拙劣なこと

到底 勝味のないことは戰はずして明かである、夜通し日本軍の砲彈ありどうすることも出來ない

〇月〇日　日本軍の尖兵來たる夜に至るも日本軍の砲彈止まずわれ／＼ひたすら沈默を守る

〇月〇日　われらは今日マニラを奪取すべき日であつたが最早奪取どころか却つてバタアンの山中に追ひつめられた、自分の觀察では今後奇蹟でも生じない限り日本軍に對する勝味はない

〇月〇日　食糧不足のため逃亡者續出新しき食事方法開始、一日二食午前十時に飯、午後六時に粥、日本軍の砲撃猛烈を極む

〇月〇日　食事方法の改善は却つて比島兵の

不滿 を募らせるばかりだ、しかし如何とも方法はない

〇月〇日　將校と比島兵との間の溝は日に深刻になるばかりだ、どうせ敗ける戰ひならば早く降伏してくれゝばよい

〇月〇日　日本軍の砲撃がいよいよ本格的となつて來た、しかしわれ／＼は兵隊に充分な食糧を與へずして思ふやうにこれを指揮することは困難となつた、オーストラリヤの本國から增援軍が到着したとのニュースがあつた、しかしもう增援軍の到着までわれ／＼は持ちこたへられない

〇月〇日　夜十一時日本軍の進撃にあり小銃を交へたがそのどさくさ紛れに中隊兵三名が逃亡した、日本軍に投降したことが判つた、このまゝ日本軍に抵抗することは無益だ、わが中隊は最早殲滅か退却かどちらか一つしかない

總監・雨を齎す
畑作蘇る

"大旱雨を齎す"をそのまゝに田中新政務總監着任の十三日は全鮮に亘つて慈雨を呼び好天續きで一雨欲しい田畑を一擧に蘇生させたさてこの日全鮮に降り注いだ雨の量は南鮮が廿五ミリ、中西鮮が十二ミリから十三ミリ程度、北鮮は殘念乍ら田畑を潤すまでの降雨をみなかつた、この結果南鮮方面は畑作には申分のない雨だつた、時に出穗中の小麥、棉、蔬菜などには最もよく稻の植付を前にして先づ貯水池、水田にも適量の水を許へた、中西鮮方面も南鮮ほどの降雨はみなかつたがこれも農作物を蘇ひづけるのは十分な雨量、ただ北鮮方面に降雨量のなかつたのが淋しいがこれも六月中に降雨さへあればさして憂ひがないから全般的にみれば今度の雨は米作には適量とはいへないが畑作には起死回生の降雨だつたと農林當局でも喜んでゐる

達筆に先生も驚く
國民學校教育研究會終る

▲……新聞紙大の白紙に見事な筆勢が躍るとその前に坐つた國民服の先生の膝に飛沫をあげて"あゝ九龍頭"と書かれたその横では會場に取材した感想が大膽な表現で描かれ聽衆ある九百餘名の先生方を瞠目たらしめる

▲……これは十一日から開かれた第廿一回國民學校敎育研究大會最終日の十三日、會場に當てられた京城師範講堂に開かれた敎育成果における同校附屬國民學校兒童による學藝發表の一齣である、全鮮國民學校代表および遠く滿洲、關東州からの男女各參加者九百名の國民學校訓導が遠洋、自然觀察、音感敎育など新たなる學課目につき種々の研究發表から時局訓練を通じて皇民敎育への達成を圖る學校敎育の方法につき三日間に亘つた眞摯な鍛錬を積んで十三日閉會した

▲……この日は特に海軍武官府鈴木大佐は"海軍の敎育訓練"と題する講演を行ひ敎育方法について多大の示唆を與へた

金はあるはずだ
九億貯蓄へ突込め
波田總長飛檄

本年度貯蓄目標九億円の達成を目指す"九億貯蓄強調運動"は十五日から全鮮一齊に展開されたが波田總務總長はこの貯蓄運動に對し全鮮愛國班員に左の如く呼びかけ貯蓄推進に拍車をかけた

波田總長

貯蓄に期間を切つてはいけない、これでもか／＼と鞭打ち繰返すうちに眞劍が判り理解も出來るのだ、いまお金が無いはずはないのだ、それが貯蓄出來ないといふのは日本の國力を疑ふことだ、これは自分自身を疑ふことなのだ、勝つて勝つて勝ち拔く氣力をもち何處までも喰下る精神があればこんな矛盾はないはずだ、徴兵制度の布かれたことが皇國臣民となつたのではない、皇國臣民を口で唱へ權利を主張しながら一番容易な貯蓄が出來ないやうではお國への御奉公は何も出來ない、國力を信じ何が何でもやりぬく氣構へで誰にも出來る貯蓄をしていたゞきたいものだ

大へんなお客様ぶり
大相撲一行五百餘名乘船の卷

【門司電話】來る十九日から六日間京城師範運動場で開かれる京城場所に大日本相撲協會から約五百五十名のお相撲さんを派遣することになり、一行は十五日朝特別仕立の列車で下關着、同朝の連絡船で渡鮮したが、何しろ大きいオッサンばかりが汗だくで乘船、顆合のスプリングが破れると心配する事務長さんを尻目に大變なお客様ぶりを發揮した、一行は半島に敬意を表し釜山で二日、京城で六日間勝技を見せたうへ渡滿の豫定

土田秋田信託社長

【秋田電話】秋田信託株式會社々長元貴族院議員土田萬助氏はかねて秋田縣平鹿郡館合村の自邸で病氣療養中であつたが十五日午前一時逝去した、享年七十一

日本少女歌劇燒く

【鎭南浦電話】全鮮でお馴染みの日本少女歌劇團では十四日鎭南浦後援で浦町空地に假劇場を設け興行を行つたが、十五日午前三時頃突如出火、消防隊、警防團必死の活躍により同四時假小屋を全燒して鎭火した、損害約六萬五千円、原因は漏電らしく目下取調べ中

貝島炭坑爆發

【福岡電話】十五日午前九時十分ごろ佐賀縣東松浦郡相知町貝島炭坑第五號坑口より二百八十間の個所でガス爆發起り坑道閉塞坑夫十六名が生埋となつた、目下救出作業を續けてゐるが午後二時までに重傷者二名、死者一名を收容した

田中總監、坂垣軍司令官訪問

新任田中政務總監は着任挨拶のため板垣軍司令官を訪問、十五日午後二時過ぎ朝鮮軍司令部に板垣司令官を正式に訪問した、板垣軍司令官は應接室に新總監を迎へ約十五分、和やかな談笑裡に新任の挨拶を交し、終つて高橋軍參謀長以下各部長と同じく挨拶を交した新政務總監は同卅五分玄關に待機した各部長の見送りを受け直ちに京城師團司令部に永津師團長を訪問した

對日進攻據點アラスカを衝く（完）

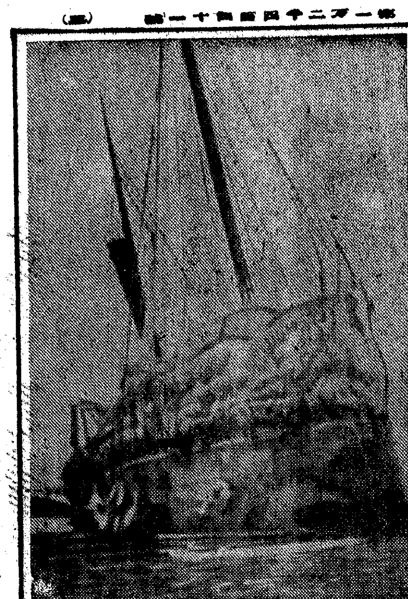
【寫眞＝凍りついた船】うつかりしてゐると人でも船でも氷の怪物と化してしまふ、この船もアラスカの入口ですでにかうして凍りついてしまつたもので航海者は恐れ慄くのである

クリミヤ戰後の政情

アラスカは一八六七年米國となつたのだが、この買收に絡んで、當時米國では種々たる反對論が起り『氷山』を買つてどうするかとか、買收政策の發頭人シワード國務長官を非難して『シワードの愚行』といふ流行語まで飛び出す騒ぎであつた、しかし總面積五十八萬六千四百平方哩、米本土の五分の一に當るアラスカ大陸の買收費が七百二十萬ドル、一平方哩當り二仙以下といふ價格は、捨て値も捨て値、大安賣りだつたのである

露米の切れ目が縁の切れ目であつたが、ロシヤ政府が露米會社を見殺しにしてまでアラスカを手放すに至つた裏面には、深刻な政治上の要因があつたのだ

アラスカ賣却問題が最初に持上つたのは一八五三年クリミヤ戰爭が勃發し、ロシヤは先づトルコと火蓋を切り、次いで英佛と干戈を交へんとする必至の情勢にあつたので、アラスカが世界最強のイギリス艦隊の襲撃を受ける惧れがある、そこでその以前にアメリカに讓渡して北太平洋からイギリス艦力の侵透を阻止する必要を痛感した、その形式だけでも備へて置く必要があるといふので假讓渡契約書まで作成された、これは駐米露大使の反對で立消えたが、この事件をきつかけとしてアラスカ賣却問題は漸次表面に浮び上つてきた

クリミヤ戰爭終結後、駐米公使ステツクルは本國政府に向つて頻りにアラスカ讓渡を進言し始めた、當時米國のモルモン敎徒が大擧アラスカ移住を開始した矢先で、ステツクルは米勢力のアラスカ伸展は必至であり、ロシヤが充分の海軍力をアラスカに置き得ない現狀では、寧ろこれを米國に讓渡するが賢明だといふにあつた、この說は皇帝アレキサンダーの叔父コンスタンチン大公のみならず、當時北太平洋通で聞えたポポフ提督も熱心にこれを支持し、遠隔のアラスカよりも、本國に近く又將來性に富んだ朝鮮、黒龍地方の確保と開發に努むべきを力說した、かうした四圍の情勢から、ロシヤは一八六七年に至つてアラスカ賣却の肚を決めたのであつた

シワード長官の魂膽

米國側でアラスカ買收が初めて主張されたのは、一八四五年に一部の政治家が、當時の大統領ポークに獻策した時だつた、この主張は種々の方面から支持され、十年後のクリミヤ戰爭中度度アラスカ買收說が傳つてくるので、當時の國務長官マーシー等はもしアラスカが英佛にでも賣られては大事であるとの懸念からステツクルにその眞意をたゞし上院議員グウインも大統領の代理人と稱して『米國はアラスカ讓渡の代償として五百萬弗迄は支拂つてもよい』と言明した　しかるに時恰も南北戰爭が起り、アメリカはしばらくアラスカを顧る暇がなかつた、かくて戰爭終局二年後双方の機が熟し一八六七年三月ステツクルとシワードの間に正式交渉が開始された、ステツクルは一千萬ドルと吹つかけたがシワードは五百萬ドルと切り出し、結局七百二十萬ドルで妥協が成立し、アラスカ讓渡條約は調印を見るに至つたのである

七二〇萬弗"冷藏庫"
日米ソ爭覇の大漁場

國務長官シワードは肚の底からの領土擴張論者であり、『絶えず膨脹して停止するところを知らない我が民族の寄せ行く波は北方の水域に達する迄は、阻止し得ない宿命にある、更に進んでは、太平洋の彼岸東洋文化に接觸すべき宿命にある』と說いて居り、東亞に於ける米國企業特に對日支貿易の保護策動に異常の關心を示し、アラスカの地理的條件は、海軍基地としても日支への絶好の前哨たることに深い認識を持つてゐた。彼の下で國務次官を勤めてゐた倅のフレデリツクの手記によると、シワードは南北戰爭中、米國が北太平洋と西印度に前進基地を持たなかつたゝめに非常な不安を感じてゐたとのことであるが、シワードが戰後アラスカ買收と併行して西印度やハワイの買收運動に乘り出した事を思ひ合せると、米國のアラスカ買收にはアラスカの資源に對する魅力の外に強い政治上の慾望が含まれてゐたことが了解されるであらう

皮肉の黄金狂時代

『天然の冷藏庫』の嘲笑を浴びたアラスカが、ロシヤが手放して三十九年目の一八九六年の冬、突然としてゴールド・ラツシユの大波に襲はれたことは世界の一大皮肉だつた。それはユーコン河の水源に近いクロンダイク川の溪谷に砂金床が發見されたこの情報が風の如く傳へられ、シヤトルのポスト・インテリゲンザー紙は『その新發見の鑛床から掘り出した一トンの黄金を積んだポーランド號がユーコン河を下つてゐる』と號外を出して囃へるや黄金に憑かれた亡者は群をなしてユーコン溪谷に流れ込み、河口の聖町聖マイカルには忽ち倉庫が立ち並び、金山通ひの河蒸汽がひしめき合ひ、風來者の懐中を狙ふ天幕張りの賭場が隨所に開かれた、何しろクロンダイクの金鑛は、發見の翌年二百五十萬弗、その翌年一千萬ドルの黄金を積出したといふのだから、亡者共が血眼になつたのも無理はない

そこへ二年後の一八九八年九月二十日、突然ノームのアムヴイル・クリーで砂金床發見の飛報が飛び、クロンダイクのあぶれ者達は續々ユーコンを下つてノームに殺到した、荒涼たるノームの濱には忽ち天幕張りの金山事務所が軒を並べ、一萬八千の亡者共がひしめき合つたが、この砂礦から掘出した砂金だけでも二百萬ドルに達し翌々年には七百萬ドルにも飛躍した

ノームの町は、酒と女と博奕――鑛山町おきまりの慾の華が咲きほこつたが、賭事の中でも人氣を呼んだのはドッグ・ダーピー（犬の競走）だつた、ノームキャンドル間二百哩の大雪原を往復するダービーなのだ。シベリヤの獵犬の驚異的記錄で行はれたが一九一〇年の記錄は七十四時間十四分三十七秒で、この記錄を作つたのは露人の渾名で勇名を馳せたジョン・ジョンスンといふ男だつた

鮭鱒狂時代の到來

アラスカは、毛皮狂時代、黄金時代を經て、現在は鮭鱒がその資源の最優位置を占め正に漁業狂時代に躍進してゐる、次表昭和十一年度の米國、カナダ、日本、ソ聯の鮭鱒漁獲高は一體何を語るであらうか（單位函）

ソ聯	五九五、〇四四
ソ聯領日本漁業	一、〇九四、七九七
日本本土近海	一、一九八、〇九六
日本漁業總生産高	二、二九二、八九三
米國及アラスカ近海	八、九九三、二三七
カナダ	一、八八一、〇二六
世界總生産高	一三、七五二、二〇〇

すなはち米ソの漁業は、わが北洋漁業の大宗をなすカムチヤツカ北千島と同水域の北太平洋で行はれるものであり、魚種も、鮭、鱒、鰈等殆ど同種のものであり、北洋は正に漁場を挾して日ソ米三國勢力爭鬪の大舞台であることを銘記すべきである

日ソ兩國間の漁業問題には、ここでは觸れないが、米國の日本漁業への敵性は、昭和十二年五月米下院でなされたアラスカ州選出議員アントニー・ダイモンドの日本人漁業の一掃運動をなすアラスカ出漁禁止の演說の一節でも了解されるのである、日本側のアラスカ出漁論の一掃運動をなすアラスカ鮭鱒の財産權を取上げんとするものであり、日本人が現在ブリストル灣で得たる鮭鱒および將來得んとする習性を有するものであり、ブリストル灣に流入する河川に遡上する鮭鱒の産卵の場の存在ありて初めて成育するもので、米國の財産たること明かである。……立場を變へて考へて見よ、昔し米國漁業者が日本の距岸三海里（公海）の沖合において日本の河川に遡上する魚族を捕り、漁場を破壊するが如き行爲を敢行したりとせよ、日本は自由の財産を保護する目的を以てその權力を發動するに何の躊躇をなすであらうか

そして、彼は日本漁業者のベーリング海水域からの自發的撤退を要求してゐるのである。これも恐慌の一症狀であり、北洋對日戰略の戰略的開始だつたのである、しかも歐洲大戰及び大東亞戰爭の勃發は、米國の對ソ北方コースをして、對日進攻基地として北洋の位置は俄然、重要性を倍加してきた米國の援ソ物資を好餌に、ソ聯を對日戰に誘引して沿海州、浦鹽方面の空軍基地獲得に狂奔してゐるのであるが日ソ中立條約を引つぱり出すまでもなく、今回の日ソ漁業暫定協約の成立が[illegible]つてゐるではないか、『泥棒と泥棒を喧嘩させると利益する者は正當者である』とスターリンは嘗て彼一流の毒舌を吐いたが皆勞人の彼が他人のため自ら火中の栗を拾ふが如き愚はなさないであらう（完）

（日魯漁業顧問村瀬[illegible]一氏談）

國債へ　サアー億の突撃だ!
大東亞戰爭國債
郵便局賣出し　大藏省　日本銀行
六月二十二日←七月三日

デルモライツ

けふもで頭腦明快
頭のハツキリせぬ人記憶力思考力減退、小心不安、不眠症に惱む人は即刻お試しあれ、頭がハツキリ人生が朗かになる!
無代進呈
ノーシ（素腦）

朝鮮名産　特許製法
人參精茶
人參の全成分を濃縮したエツセンス!!
定價 5.00 2.20 80
京城府南大門通一　亞細亞貿易公司

醫師招聘
日鐵鑛業价川鑛業所

國へ戰ひり
皇軍に感謝を忘れず慰問文を優良インキでうつくしく!
パイロットインキ ¥.20

サントリーウヰスキー
ウヰスキーの年齡
ウヰスキーは年をとる程うまくなるといふが、程度があつて、樽で十五年以上も貯藏すると品質が落ちる―中身が蒸發して濃くなりすぎネバついて却つて拙くなる。

肺病まるくでお困りの方は有田ドラッグへ御相談下さい

治せ肺病　肋膜炎も同じ療法で

薬用　クラブ歯磨
強い薬効性で口中を清淨に齲歯を防ぐ!
大阪・東京　株式會社中山太陽堂

高度の治療藥
活性ヨード劑
大量のビタミンD配劑
ヨード含有量昆布の一五〇〇倍
腺病質　肋膜炎　神經衰弱　榮養不良
東京神田神保町三　アスル藥品部

化膿症に
アルバジル錠
外傷化膿　蓄膿症　齒槽膿瘍　トラホーム　淋疾　婦人科疾患
山之内製藥株式會社　東京・大阪

軍刀
軍刀報國　責任販賣
兼久刀劍所

御知らせ
永らく勝手致しました十六日より營業致します
從前通りどうぞ宜敷くお願ひ致します
京城府旭町一　星ヶ丘　貝沼梅子

隣組の皆様へ
防空用鐵兜
完全防火砂袋
配給券袋
全國販賣代理店募集
昌榮社營業部

耳　遠き人の福音
コマク破れに人目につかぬ
新案特許　人工コマク
最新補聽器「リツカホン」
說明書進呈

京城版

出動手當を寄進
永登浦警防團第三分團消防班長木下正雄君は、この度支給された出動手當廿八円十七錢をそつくり永登浦神明神祠に寄進を申出でた

知事さんも田植
決戰下初の農民日

大東亞戰爭下迎へる初の農民日十四日、道では三百十六萬五千石の決戰食糧增産を目ざし連日黑土に敢鬪する鐵の戰士農民に感謝しつゝ、要擧農事試驗場前畑で植付を行つた、植付に先立ち植付に參加する高知事、山本内務、平松産業兩部長をはじめ、今年はじめて參加する龍山婦人會々員五十餘名およびその他關係職員百餘名に午前十時道廳前廣場に參集、バス十台に分乘して午前十一時半農事試驗場に到着、正午一同は神饌前に整列、山本内務部長から田植について挨拶かあり、泉農事試驗場長から田植についての注意があつて後田植に移つた、膝までズボンをまくりあげた高知事は農民にも劣らない巧な手さばきで行儀よく早苗を植付ける、その一本一本には農民よ有難う、今年も是非豐作を……と感謝の眞心がこめられ、そこには逞しい增産決意が揃はれる、午後一時卅分田植を終り高知事の挨拶があつて次いで豚汁と握り飯で舌つゞみを打ちそれより原蠶種製造所で蠶種を見學、有意義に農民日の行事を終つた【寫眞＝農民日の田植】

強い壯丁錬成に拍車
山本區長の美擧

洗劍亭町會第五區長山本正夫氏は去る五月九日半島に徴兵制が發表されてからは『せめて後鍛丈でも立派な強い軍人に作り上げたい』と區内の青少年に體育鍛錬運動を勸めたところ欣々として參加、それからは毎朝同氏が先頭になつて近所の山に登り國民體操を行つて心身の鍛錬に拍車をかけてゐる

街の慰問袋
買占めにお灸

ビツコと片目の夫婦が食パンと菓子の買占めをやつて十五日本町署で科料十五円に處せられました、わけといふのはその朝六時、ビツコの夫本籍町山三根次(三)と片目の妻李今順(五)とが相談して申しますには『ひとつ食料を買ひ占めて置けば儲かるじやらう』といふことになつて買ふわ買ふわ、夫婦入れかはり立替りで饅頭六十箇、食パン六斤を買ひ集めました、そしてその收穫をバケツに入れてウンコラサツと擔いで本町通りを引上げて行くところを怪しと睨んだ本町署員に見付かつたのでしたが署での申立てでは『私達二人の一日分の食料です』と涙つぽいところを見せましたので『それでは……』といふので食べさせてみましたが到底食べ切れず目を白黑して〃哀號〃と悲鳴をあげたといふわけでした

節米に起ち上れ
きのふ新門内教會堂で座談會
石川鍾路署長が訓示

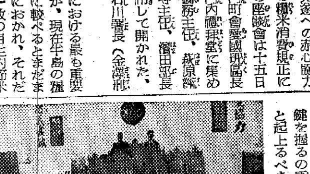

さあ戰食だ、節米だ、およそ徒食と名づけられるもの一切を國民から拭ひさり聖戰完遂への赤心協力をみせる鍾路署の糧米消費規正に關する第二回目の座談會は十五日午後一時、西大門町會愛國班區長班長百餘名を新門内禮拜堂に集め石川署長、星崎警務主任、萩原經濟主任、石川署長、岡村高等主任、瀧田部長金澤刑事等が臨席して開かれた、國民儀禮ののち石川署長(金澤刑事通譯)から
節米は決戰下における最も重要な問題であるが、現在半島の糧米配給は内地に較べるとまだまだ勿體ない率におかれ、それだけに全半島民一致の自主的節米の必要がある、これに對しては半島の中心地京城、そのまた京城の中心地帶鍾路の我々から模範を示しませう時にお臺所を擔當する主婦達は今こそ國家への協力と家庭への内助の功をみせ物資節約を期して子女保健の鍵を握るの重大責任を前に敢然と起上るべき絶好の機會である
との訓示があり引續き經濟、高等警察に關し係主任とそれぐ意見を交換、銃後の御奉公を誓つて二時半散會した【寫眞＝座談會】

京城護國神社
御造營工事捗る
『表參道』も近く完成

綠濃き南山の聖域に護國の英靈が永久に神鎭まる京城護國神社は昨年九月御造營に着手以來十ケ月、本殿は道地方課で、參宮道路は府土木課の手でそれぐ誠意御造營を急いでゐる、本殿は百萬府民の尊い勤勞奉仕によつて敷地の土盛り、地均し等も濟んで近く新築に取かゝるばかりであり參宮道路も皇軍將士、龍中生徒等の聖汗奉仕によつて暗渠工事も終了したので愈よ本格的工事に着工、今月中に植込み等を終り來月一ぱいに鋪裝道路としての完成をみることになつた、とまれ、二千四百萬半島民衆が朝に夕に神と祀られた護國の英靈に感謝の誠を捧げると共に更に新たなる決意を誓つて恭しく額く日も間近い【寫眞＝近く完成を見る護國神社の表參道】

京城警防後援會
近く發會式を擧行

決戰下兵站基地半島の國土防衛と百萬府民の生命財産確保の重責に日夜挺身する警防戰士を擁護する〃京城警防後援會〃は既報の如く去る五月九日發起人會を開催、杉山警察部長を中心に設立準備中のところ、この程會費總額二十七萬円(道及び府補助金各五萬円、町會員醵金五萬円、特志寄附金十萬円)のうち通常會員千八百名(寄附金醵額二萬円)特別會員二百名(寄附金醵額八萬円)合計會員二千十名、寄附金醵額十萬円の獲得成功をみたので愈よ來る廿七日午後一時から京城府民館中講堂で第一回總會をかねて發會式を次の通りの式次第で盛大に擧行する
開會▲林殖銀頭取の設立經過報告▲會則案朗讀▲京畿道知事から會長、一名副會長三名を推薦(會長松原殖銀總裁、副會長田中京城商議副會頭、同西崎京城中央聯合會長、同朴和信社長＝以上內定)▲松原會長から各役員の委囑▲同會長の挨拶▲來賓の祝辭▲警察部長の挨拶▲閉會

消費規正を守れ
永登浦署が配給狀況を調査

米穀

百萬京城府民に對する米穀消費規正の緩和に對應して永登浦署では一般府民に現在の米穀事情に對する當局の苦心と、一方これが供出に犠牲を傾倒しつゝある農村の勞苦に對して自覺と感謝報恩の念を更に深め代用食その他の方法により自發的に消費規正を勵行するよう强調する傍ら全署員を總動員して嚴重な戸口調査を行ひ實際の家族數を僞り規定量以上の米穀配給をうけるもの、轉居により返された米の配給票を區長若くは愛國班長が私して不正配給を受けてゐるもの、配給票を返さずに轉居先で二重配給を受けてゐるもの、下宿屋、土木建築工事場等の不正入手など所謂闇から配給、二重配給の有無を嚴密に調査し斯かる不正配給を受けてゐるものに對しては嚴重處分に附し適正配給の完璧を期すべく大童となつてゐる

白衣勇士を慰問
京城保育學校では〃御國のために早く癒つて下さい〃と十六日午後一時龍山陸軍病院を訪れ、同校生徒約卅五名が音樂と舞踊で戰傷病勇士を慰問することになつた

必需物資配給の座談會

西大門署經濟係では決戰下における物資配給の円滑化を圖るため十五日午後八時から竹添町會集會所で管内の町總代聯盟理事長をはじめ區長、班長多數を集めて戰時生活の必需物資配給座談會を開催した

街の篤志家
五年間缺かさず『清掃奉仕』

張淸町一三三ノ一五金谷光漢氏は細民の救助や貧困兒童の學資等を援助して町民を感激させてゐるが、約五年前から〃町内を綺麗にして都市の美化を圖らねばならぬ〃と風の日も雨の日も一日も缺かさず毎朝暁天を衝いて町内を隈なく清掃、町民讃仰の的となつてゐる

またも龍山署員お手柄

龍山署東阿峴町派出所勤務青木英輝巡査が三日午後四時二十分ごろ同所で見張中、怪しい東阿峴町九一古物商伊周浩さん方に古物類を賣込んでゐる五十年輩の男を不審に思つた同巡査が訊問すると矢庭に逃出したので約二丁追跡、大格鬪の末引捕へて本署に連行取調べたところ、睨んだ眼に狂ひはなくなんとご奴強盗前科五犯・府内邀建町二七三金齊元(こ)で先ごろ西大門刑務所を出たばかりの曲者で、この青木巡査の殊勳に川島署長、古賀外勤係主任等も激賞した

京城商業實踐生が戰鬪演習

決戰下學生の意氣は戰場にありと金湖町京城商業實踐學校では十二日午後零時卅分今野校長以下職員、生徒五百四十名が凜々しい軍裝に身を固めて漢江河畔を出發、戰鬪演習を行つた
一行は途中壯烈な攻擊戰を展開しつゝ同午後三時半梧柳洞に集結、それより隊伍を備へて堂々仁川に行軍し同四時半目的地に到着、少憩ののち歸路は同じ徒歩で熱汗克服して同夜十時半京城に歸つた

結核豫防模範校
京畿中と龍中を指定

道では青年層の結核豫防の見地から中等校に模範校を指定することに銓衡中であつたがこのほど京畿中學、龍山中學の二校に決定を見た、兩模範校では生徒を對象に基本調査を行ひ、さらに校内、家庭、止宿先等の環境施設等を考慮して患者の早期發見に努めるとともに豫防教育に一層努力を拂ふことになつてゐるなほ檢診は集團檢診、纖維檢診、臨時檢診に分け三ケ年繼續事業として今夏から實施することになつてゐる

『南方共榮圈の實情』講演
府民館で開催

過去十年の永きに亘り比島、蘭印等南方全土の布教傳道に挺身した日本基督教團無任所教師大久保忠臣氏を迎へ京城府社會課では來る十九日午後七時から府民館大講堂で『南方共榮圈の實情』と題する大講演會を開催することとなり一般の聽講を希望してゐる

忌明寄附 府内新堂町昭和工科學校々長三浦義明氏は十五日令嗣故信光君の五七日忌明に際し香奠返しに代へて金一封を本社を通じて朝鮮國防航空團に寄附した

京電優勝
京城實業野球春季リーグ戰

京城實業野球春季リーグは十五日遞府戰をもつて一ケ月餘に亘る熱戰の譜を閉ぢ午後七時から府會式場に優勝盃授與式を擧行榮ある優勝盃並に副賞は九戰八勝一敗の京電軍に、續いて打擊賞は三割八厘の西田君(遞信)に體育振興會野球團長からそれぞれ授與された、なほチーム成績左の通り【寫眞＝優勝した京電チーム】
▲一位、京電四勝▲二位、遞信二勝二敗▲三位、府廳二勝二敗▲四位、鐵道一勝三敗▲五位、殖銀一勝三敗

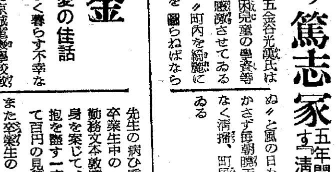

府廳軍勝つ
對遞信決勝戰

京城實業野球リーグ遞信對府廳の決勝戰は十五日午後四時二十五分から球審平井、壘審井上、有働、中川四氏審判の下に京城球場で擧行、十一對三で府廳勝つ

遞信	100010100	3
府廳	20000900A	11

◇投捕手(遞信)高野—岡野、山口(府廳)八島—山野

麗しい國防献金
陰に秘められた師弟愛の佳話

十五日午後東大門署の窓口へ品のいゝ内地人婦人が訪れて涙ぐみながら國防献金廿円五十錢を差出して立去らうとしたので係官が不審に思つて同婦人を呼び止め事情を聞くと、次のやうな內鮮人間に咲く師弟愛の佳話が係巡査の心を搏つて語り出された
この婦人は昌信町六六一中島君代さん(四三)で去る三月四日夫君克巳氏に先立たれて今日三人の子等と共に佗しく暮らす不幸な人だつた
克巳氏は生前まで京城龍山工業學校教諭として死の寸前まで眞摯な教育者として愛する教へ子のために教鞭をとり、その教育者としての態度も十五年間に亘つて少しも變らず一意科學戰士養成のために身命を捧げつた
かくして、いつしか恩師の崇高な愛に感じた同校卒業生の中には在校中の忘れられぬ恩義として折々恩師の許を訪れてゐたが
先生の病ひ重しと聞いた昨年夏卒業生中の一人ー元町田村商會勤務文本敦廣君(三)は連日師の身を案じて、その枕邊に通ひ介抱を盡す一方、師の家人に秘めて百円の見舞金を贈つた
また卒業生の一人始興郡松田明君(三)も昨夏克巳氏が發病以來日曜には必ず恩師を見舞つてゐた、その上師の死後も時折兩君は交々未亡人を訪れては慰め、人情紙より薄い人の世に内鮮融和の華を咲かせてゐたのであつた
つまり、この日君代夫人の持参した國防献金こそ、床しい二人の教へ子から贈られた見舞金の一部であつたのだ

愛の赤道 【125】
竹田敏彦(作)
都竹伸一(繪)

其夜の幻影(十三)

二郎も、恭輔も話を止めて、入口の方を見た。外の廊下の薄明りの中に、千鶴子らしい女の黑髮が警部補の肩越しに揺れてゐた。
『さあ、早くお入り……』
警部補は再び促したが、千鶴子は、その影に隱れて、忍び泣きに泣いてゐるやうであつた。
『どうした……』
『…………』
千鶴子は、何か囁いたやうだつたが、それは、室内にある二人の耳には聞えなかつた。
『面目ない?……それは、今更仕方がないぢやないか』
警部補が、千鶴子に諭すのが聞えた。
『お前のことを心配して、兄さんと一緒に、折角來てくれてゐるんだ。さあ、今更恥かしがるよりも生れ更つて、御相談するんだよ』
『…………』
千鶴子の返答は、やはり聞えなかつたが、急に高まる歔欷の聲が、こちらから見える髮の毛の一部とともに、切なげに顫へた。
『どうしたの、え?』
悲しげに波うつその肩に手をおいた。千鶴子は、二郎の手に、顔を負したまま、なほ、咽び上げてゐたが、
『私……お兄樣にだけは……何とお詫びしても……』
かすれぐの小聲を顫はして、千鶴子は、切ない胸の苦しみを始めて二郎に訴へた。二郎は、こんないぢらしい娘が、かうした場所に來て、かうした淺ましい姿をみせなければならないほど大きな過失を犯したことが、まだ何か信じかねる氣がした。そして、そこでも、恭輔の不躾を恐つて、絶えず室内を顧みた。と、恭輔も、いつしか傍に來て、警部補の後ろから呆けた顔を覗かせてゐた。二郎は湧き起る憤りを耐へながら、
『さあ、もう心配しないで、お入り…』
千鶴子の手をひつぱつた。千鶴子は、やつと從つて、デスクの傍へ入つてきた。そこで警部補は、
『では これから、二人に從いて家へ歸るんだ、いゝかね…』
かう言渡して、何かまだ訓戒の言葉でも與へようとしたが、先に千鶴子は慌てて、
『私…死んでも、あちらへ歸ることだけは…兄さん、どうぞ、そ、それだけは…』
と、いかにも忍びないやうに、再び顔をふるはせて泣き出した。

二郎の厚意に合せる顔のない、恥かしさと、悲しさであらう。
二郎は、それと察すると、靜かに椅子を離れた。そして、足早に入口の方へ近づくと、警部補の後から、
『さあ、お入り……』
と、聲をかけた。千鶴子はその聲に驚いて、ハンカチに當てた顔を、弾かれたやうに見上げた。が、同時に——
『あら、私……』
びつくりして、再びその顔をハンカチに埋めると、くるりと背を向けて、廊下の壁に馳せ寄るなり、聲を立てゝ、激しく咽び上げた。
『あなたに對して、面目ないといふんですよ……』
警部補が二郎に取次いだ。
『何とかいつて宥めてやつてください』
『はい……』
二郎は、暫時さうした千鶴子の後姿を、憐れむやうに見守つてゐたが、つかく背後に近づくと、

ラジオ 十六日

朝 五・三〇初夏の小鳥—富士山麓にて 錄音▲六・三〇東洋思想の精髓(一)宇田尚
晝 〇・三〇浪花節「大竹重兵衞」ほか(會寧)▲一・〇〇朗讀「博」(一)夏川靜江▲一・三〇「科學の生活化」(一)浦本政三郎▲二・〇〇物語「大日本史」原勝▲二・三〇(城)「代用皮の話」(鮮語)魯益煥▲四・〇〇「音樂言語と國語教材」井上赳▲五・五五 少國民の時間(鮮語)
夜 六・〇〇シンブン、(名)「ラツパはひゞく」名古屋放送コドモ會他▲六・三〇(城)聯盟情報(朝鮮語)芳村香道▲六・四〇(城)クラリネット獨奏「アジャの力」ほか 吳穗▲七・五〇(城)聯盟情報 西山力▲八・〇〇 1軍事發表、2放送劇「お化粧」丸山定夫ほか▲九・〇〇(城)朗讀「若瀧部隊」(鮮語)安人凡▲九・五〇(城)音樂▲中等國語講座

アモンパパヤ
にきび・そばかす・しみ取 藥用クリーム
パパイヤ化粧品

化學的協力治療
內服 ケンゴール
淋疾・性病
膿性諸症 急性・慢性
殺菌力の増加
三・四服用法
日東製藥合名會社製品 總代理店 合名會社 河原商店 東京市芝區通新町十三番地

血壓の高きを下げて整へること
腦溢血 高血壓 中風に 無代 海貴來
總發賣元 株式會社 河合洋行 東京市本鄕區菊坂町五十二

ケイコー ミシン 京城 京町三 京エミシン株式會社
皮膚泌尿科 性病科 洪震求医院 京城鍾路青年會館橫入
測機舍測量機器 京城本町二丁目入口 シノサキ測量器機部
森川病院 産科婦人科 醫學博士 森川益夫 入院室・産室完備
月やく
わきが
外科 皮膚泌尿科 同仁醫院 醫學士 鄭準謨
花柳病専門 松野医院
衣笠 産婦人科 醫學博士 衣笠茂 電本5912
會計檢査、帳簿整理事務、會社創立、會社清算事務、新稅務相談 其他經理相談 計理士 浦田源治
債券公債の專門店 三和證券 合資會社
専門 大學制服 東光堂
山彦詩舍
ヴィナスミシン 東洋精機工業所
京日案内
美容
淑髮
醫師
女子
女事
就職
雜件
貸事
電話
男兒
特別案內
女子事務員採用 三興株式會社京城支店
女子事務員採用 鹽野義商店
タイピスト採用 起亞商會
資金的 姓名在社

京劇 城寶 和信映画館 明治座 城南劇場 中央劇場 東寳若草劇 喜樂館
黄金座 宮花劇場 朝日座 東洋劇場 桃花劇場 新富座 浪花館 大陸劇場
大相撲日報 男性對女性 大東亞戰爭 野球の妙技 母子草 落下傘部隊 城を守る少年 素晴らしき結婚 エノケンの譽れの土俵入 大相撲速報 杉狂の歌日記 江戸の龍虎 北海の渡り鳥 戰ふ軍樂隊 潜水艦 浪曲と漫才大會 青春座公演 ひまわり 何處へ 無花果 青春部隊 タイは起上つた 雪之丞變化 春の少年兵 迎春花

夕刊 京城日報
夕刊一部 定價金二錢 京城府太平通一丁目三十一番地 發行所 京城日報社

鏡の如き清き境地で 半島同胞を抱擁せよ

赴任を前に 内地に再認識要望

【東京特電】新任朝鮮總督小磯大將は大野秘書官、宮本法務局長を帶同、十五日午前九時東京驛發の"つばめ"で赴任の途についた、途中山田に一泊、伊勢神宮に新任奉告を行ひ、十八日京城着の豫定である

【東京特電】小磯新朝鮮總督は十五日午前赴任に際し左の如き談話を發表した

私は東京において諸準備を終りいよいよ本日任地に向け出發致すことになりました、出發にのぞみ、今回の就任に對し官民各方面より寄せられた御後援に對し改めて深謝の意を表する次第であります、過日もお話し申したごとく朝鮮統治の大方針はつとに聖旨により不動に確定し、いささかの變更あるを許されないのでありますが、各般の施策は時勢の推移と民情の進展とに即して自ら機宜を決すべきはいふまでもありません、私としては赴任後とくと現地の實情を詳かにしたうへ諸懸案の解決と、半島同胞の發展とを期したいと思ひます、なほこの際特に内地にある内地人一般の人々に對し要望致したいのは朝鮮および朝鮮同胞に對する正しき認識を把握して頂きたいといふことであります、多數内地同胞の間には朝鮮の實際と心得、四國や九州と同じく強力なる皇國日本の一環に成すべきものであることを閑却し、あるひは惡い事例のみをもつて、全部を臆斷する向きも少くないのであります、不逞不信の徒に對しては内鮮官民そのいづれたるを問はず斷乎懲罰を加ふるべきはいふまでもありませんが、しかし如何なる場合においても研究や論議の缺如から生ずる誤解は時として不測の惡結果を生み易いものであることを銘記すべきではありますまいか、今日朝鮮は大東亞建設國策の重要幹線上に位置し、諸多の戰略資源を擁するとともに内鮮議にある朝鮮同胞の數は二千六、七百萬に達し皇國臣民としての恭順努力も次第に顯著なるものがあります、今日の朝鮮人は大和民族と對照する意味での朝鮮民族ではなく、共に日本人たる意識のもとに終始綜合につとめつゝあるのでありまして、この内面的なる心の努力に對して内地人として温き理解をもつてこれを遇し鏡の如き清き境地に立つてこれを抱擁することは、これ日本皇道の本領であり八紘爲宇の顯現でなければならぬと信ずるのであります、私は現地赴任のうへは微力半島在住同胞の心境を啓導するうへに努力を傾ける決心ではありますが、内地にある内地人諸子が十分この朝鮮統治の眞諦を理解されて協力を惜まれないやうにお願ひしてやまぬのであります

小磯總督けさ東京出發

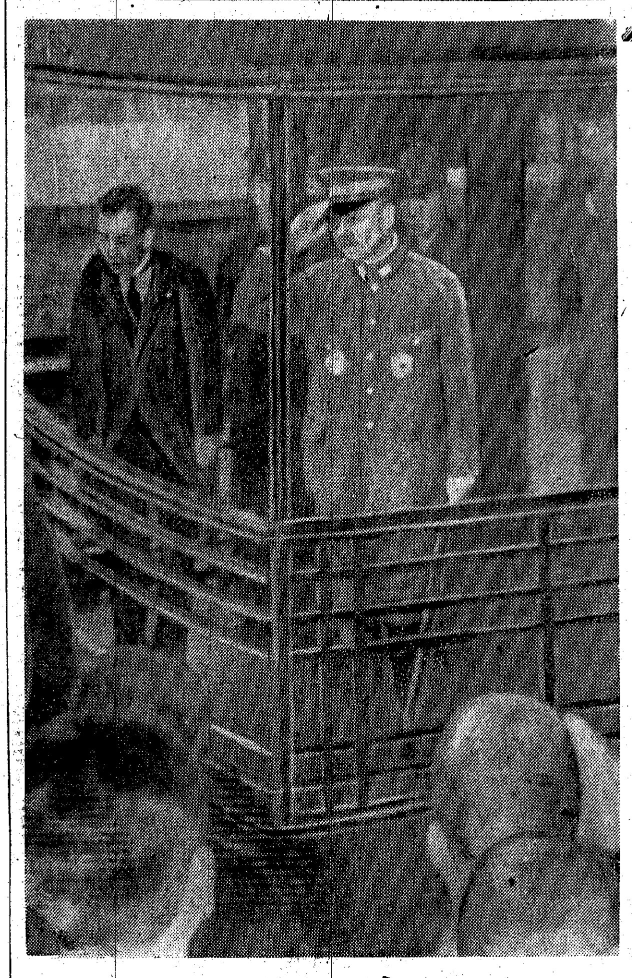
小磯總督東京驛發赴任の途へ=電送

企業整備令けふ公布 即日實施

長期戰時經濟體制の展開過程において國内生産力の増大な設備の擴充と對應してこれらの最も合理的運轉、高度な能率向上によつて増大されることがあらゆる部門に亙つて要請され、政府はこの目的達成の手段として總動員法を發動法制の整備に努めつゝあつたが、さきに企業許可令の施行をみ、次いで企業整備令を五月十五日公布、内地においては即日施行し、半島にも六月十五日之が施行規則を府令で以て公布施行した、かくて半島の産業整備に要する法令はその適用される範圍の廣大にして内容において最も強力なる意味における戰時的段階に飛躍を遂げ、こゝに戰時企業整備の體制を確立するに至つた、さらにこれが運用の如何は全般的に波及し影響するところ深くかつ大なる點においてまたそれは直ちに朝鮮産業政策の今後の性格を規定するものであることにおいて重大視されるが、總督府は半島産業が建設擴充の過程にあるとの見解を骨子として行政的操作指導と業者の自覺とに基づく協力とにより十分その目的は達成し得られるものであつて本法令の發動援用の如きは現段階にあつてその意志なく單に法制の整備に止るのみであることを強調してゐる、またこれと關聯するところの産業再編成の方向について設備、技術のより合理性の發揮と生産性向揚をねらひとする發展的積極統合は行はれるが縮小的抑制的であるところの消極統合は全く行ふの餘地なしとする、一方銃後國民經濟の重要部分たる中小商工業の問題については育成維持の方策がすでに決定されてをり、これに副つて不動の實行をみるのみであるとされてゐる、總督府は企業整備令の鮮内施行に當り次の如く上瀧殖産局長談の形式をもつてその内容目的を公表、それが意圖する政治的目標を敷衍するとともに民間の協力を要請した

事實上は發動せず 業者自身の自覺要望

殖産局長談

戰爭の長期化に伴ひ國内生産を整備し絶對不敗の國防國家態勢を確立するため國家總動員法に基き企業整備令が制定せられ内地では五月十五日より朝鮮では六月十五日から實施せられることゝなつた、曩に實施せられた企業許可令と相俟つて法規の見地より見た戰時企業整備の態勢は一應整つたわけだ

本令の實施を機會に一般の誤解を一掃すると共に業者各位の御協力を願ふ意味において本令の趣旨運用方針、内容等に付簡單に説明したい

企業の整備が一部無理解な業者の恣意に因つて所期の如く進捗しない場合があり得るので特に必要なる場合には行政官廳の命令によつて強制的に措置し得る法的根據を確立して置く必要があり、また膨大な重點資材を充足し生産力擴充計畫の円滑なる遂行を期するためには限りある資材、資金、勞力等を最も有効に利用しその生産性の昂揚を圖ることの必要は今更申すまでもない、これがため特定の設備又は權利を活用し不要不急用途に流用せらるゝことを抑へ或は積極的により緊要なる産業部門において利用せしめ得る途を拓く必要がある、即ち本令は企業整備の促進確保と設備、又は權利の有効利用を圖る法的根據として制定を見たものである

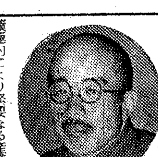
上瀧殖産局長

本令は以上の趣旨に依り制定せられたものであるが、然し本令は企業整備の総ての場合に發動せらるゝものではなく企業の整備は原則として行政官廳の指導と時局認識に基く業者の自主的措置に依つて行はるゝことが望ましいのである、本令の發動は特に企業整備の實施を要請せらるゝ事業者が個人的な利害關係に捉はれ國策に反する如き行動に出で或は業界全般の統制を紊し銃後經濟の整備を阻む様な場合に情報を盡しても尚應じない場合に初めて發動せらるゝものであつて、内地でも傳家の寶刀として存在の意義を有する旨發表せられた譯である

特に朝鮮は内地と異り、凡ゆる企業は孰れも發展の初期にあり、一般的に企業整備を實施する必要が尠ない許りでなく中小商工業に就ても之を維持育成する方針を堅持して來てゐる、殊に工業に於ては事情の許す限りに於て工場を新設し又内地其の他の過剰遊休設備を朝鮮に移駐し鮮内の自給自足はもとより大陸兵站基地たる使命の完遂を期さねばならぬと企圖してゐる

以上の様な事情にあるので朝鮮では本令に基く命令を發動することは差當りないと思ふ、從つて本令の實施に依つて徹底した整理統合が行はるゝのではないかと言ふ様なことが一部で考へられてゐる様であるが、それは杞憂であると御了承願ひたい

命令の發動は直接なくとも國家が本令に依つて如何なることを期待して居るかと言ふことを知つて頂くことが御協力を願ふ上に好都合と思ふので法令の内容に付いて申上げる

本令の適用を受ける業種に付ては曩に實施せられた企業許可令と異り其の業種を特定せず、廣く鑛工業及商業の全般に亘り物資の生産(加工を含む)修理、販賣、輸出入、又は保管の事業を營む者又は朝鮮總督の指定する法人(商業組合、工業組合、產業組合、住宅營團)に對し必要なる命令を發動し得るのであつて中小商工業者に限ることなく廣く大商工鑛業者に對しても適用せらるゝのである、又本令は專ら產業界に付企業を整備し生產力の増強を圖ることを目的として制定せられたものであるから風俗、保安、衞生等の警察取締の對象たる事業や教育事業、文化事業に付ては適用されない

次に本令の内容とする命令の第一は朝鮮總督の指定する事業に屬する設備又は權利の讓渡其の他の處分、出資、使用又は移動を制限禁止し不要不急用途へ流用せらるることを抑へること、此の場合には朝鮮總督の指定する事業を營む法人の合併又は解散は認可を受けなければならない、第二には事業の全部又は一部の讓渡廢止、又は休止を一般的に制限禁止し時局下緊要なる事業の維持並に生產確保を圖ることになつてをり、而して之等の場合の事業の指定又は一般的命令は必要に應じて告示又は府令を以て定むるのである、第三は個々の事業に屬する設備又は權利或は事業を對象として讓渡、讓受、貸渡、借受を命じ、又は設備若は權利を現物出資として會社に出資せしむることを命じ又は事業の委託、受託、讓渡、讓受又は會社の合併を命ずることが出來るのである、第四は個々の事業の廢止、又は休止を命じ全體としての生產力の確保を圖る等國民經濟の綜力發揮を期してゐる

業者各位に於かれては本令の趣旨を領得せられ官廳の指導の下に國家の要請に應へ遂に本令に基く命令を見ることなき様積極的な協力により職域奉公の誠を致し健全なる銃後經濟の建設に邁進せられんことを切望して已みません

お斷り 『企業整備令條文』第三面に掲載

歯の浮くやうなお世辭

笑はせる米首腦部の重慶煽動

【南京十四日同盟】六月十四日を反樞軸聯合國日と定めて米英ソ重慶など敗戰國は敗戰の事實を隱蔽、自己陶醉の蠻儀を行つてゐるが重慶電によれば十四日の聯合國日に當りノツクス米海軍長官はじめキング米艦隊司令長官、マツカーサー反樞軸聯合軍司令官などアメリカ軍首腦部は重慶軍參謀長何應欽および海軍總司令官陳紹寛宛メツセージを發し重慶の抗戰を賞讃すると同時に『武器はいふに及ばずあらゆる援助を惜まぬ』と全く歯の浮くやうなお世辭を述べて重慶の抗戰を煽動してゐる 重慶側もまたこれを景氣付けの宣傳に利用して躍起となつてゐるが、右は敗戰につぐ敗戰で自己生存のため危機にまで追ひ詰められた米英があくまで重慶を反樞軸陣營の前衛として犧牲に供せんとするもので溺れるものは藁をも摑む醜態を示してゐる

北方に第二戰線か

獨嚴戒、結局失敗せん

【ストツクホルム十三日同盟】ロンドン來電によれば英國では昨夏來ソ聯の唱道して來たいはゆる第二戰線を北極洋方面ムルマンスク地區に展開しようとしてゐるのだとロンドン筋はみてゐる模様である、十三日ヘルシンキよりの情報によればこの英側の企圖は實現不可能であると左の如く報じてゐる 英國はソ聯の北部基地へむけ多數の飛行機を輸送してゐるが、これらの飛行機は一部英人により他の大部分はソ聯人によつて操縦されてゐる、しかも英國はこれだけに止まらず歐洲の東北角一帶に上陸作戰を行ひ獨軍の大部隊を牽制誘引しようとしてゐるやうである、しかもドイツ側ではすでに英側の企圖に先んじてフランスから北部ノルウエーに至る海岸地帶のみならずムルマンスク地區においても英軍の上陸を阻止するためにあらゆる警戒措置をとつてゐる、すなはちヒトラー總統は特別の空軍部隊に命じて極北地帶に第二戰線を展開せんとする英國の企圖を嚴重に監視せしめドイツの急降下爆撃機は敵がかゝる動きをみせたならば時を移さず襲ひかゝる準備を完了してゐるといはれる

疾風・廣信を完全占領

敵第三戰區本據潰ゆ

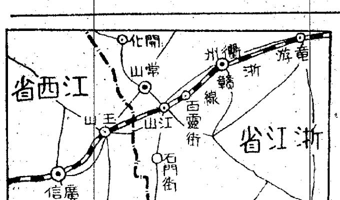

【○○基地十五日同盟】中支軍發表(六月十五日正午)=軍は○○部隊をもつて十五日早朝 敵第三戰區總指揮中樞たる廣信(上饒)を完全に攻略せり

【江西省前線○○十五日同盟】廣豐を抜いて西進したわが軍は疾風の如く猛進、十五日拂曉第三戰區本據上饒(廣信)に突入、午前七時完全にこれを占領した、上饒は別名廣信といひ江西省東北部の要衝市街は周圍一里ばかりの城壁に圍まれ人口數千附近より鐵、寶石などを產する

【江西省○○前線十五日同盟】上饒目指して江西省東部に進撃したわが左側進撃○○部隊は十四日朝廣豐を、同正午三〇部を攻略、さらに急追撃を續けて夕刻には上饒東方十キロ靈鷲山に肉薄し江西の山野を疾風の如く上饒に殺到し一氣に壯絶なる夜襲戰を決行した、敵陣はわが必殺の猛攻下に一瞬にして瓦解しわが先鋒は十五日拂曉遂に東方正面より上饒城内に突入、直ちに城内の掃蕩に移り敵守備兵の抵抗を一蹴して同七時第三戰區本據上饒を完全に占領、感激に輝く日章旗を敵司令部の屋上高く飜した

米英船二隻に雷撃

【リスボン十三日同盟】ワシントン來電によればアメリカ海軍省ではアメリカ商船およびイギリス中型貨物船それぞれ一隻が大西洋上で魚雷攻撃を受けた旨十三日發表した

個人諮問を原則

各省委員等運營方針

【東京特電】大東亞戰爭完遂を期するため官民協力體制を強化し行政事務の能率増進をはかる目的をもつて設置された内閣および各省委員制は政務、事務兩面の円滑適正なる運營をはかる劃期的企畫であるだけにその具體的運營如何は各方面より多大の關心と期待とを持たれてゐるが、政府は十二日の閣議で「委員職務規程基準」を決定、委員たるものゝ主要職務と運營の基本方針を明かにするとゝもに各省ごとに委員の協議會を行ふこととなり、十五日の情報局、大藏、遞信兩省などを皮切りに十八日ごろまでに大體これを完了することゝなつた、而して各廳では從來の如く委員會制度をとらずにこれが具體的運營細目は各主務大臣の裁量により當該官廳の行政事情に即應して適正なる方途を工夫しその活用を期するため内閣などによつては世話人、または幹事役を設けるところもあるが、原則として個人諮問として

一、各廳所管の行政事務と國民生活との調整の密接化

一、官廳行政の地方への滲透徹底

に重點を置きこの具體的方法として民情の上通、上意下達、議會懇談會、翼賛會、翼賛政治會などとの連絡強化などに活用することに決定してゐる

氣兼、遠慮は無用

率直な意見を望む

初の局長會議に 田中總監、所信披瀝

田中新政務總監着任後初の總督府定例局部長會議は日程を一日繰上げて十五日午前十時から第三會議室で水田、宮本兩局長を除く各局部長列席のうへ開催、劈頭田中總監は別項の如き烈々たる意見を披瀝して所信の一端を述べ、次で各局部長からそれぞれ所管事項の報告があつて十一時半會議を終つた

鈴川司政局長 六月三日本府に於て内外地聯絡會議を開いた、參集者は會議終了後平壤、新義州その他を視察したが次の通り感想を述べた、即ち第一線指導者に熱がある、鬪爭的訓練は内地よりも良く出來てゐる、常會の要領も良好である、また半島人に敬神觀念の普及徹底してゐるのには敬服した

上瀧殖產局長 十五日附で企業整備令の施行規則を公布した、大小の企業者を問はずこの適用をうける、業者の自由なる氣持で各自を國策に順應せしめる

新貝遞信局長 郵便切手は本月八日から賣り出されてゐるが十三日までに割當額百萬円の七割六分を消化した、十五日までに全部消化の見込みである

倉島情報課長 七月一日から一週間及び八日の大詔奉戴日を含めて内外地一齊に支那事變記念啓蒙期間を設定する、朝鮮では總督を中心に各種記念行事を行ふほか、各種宣傳機關を動員して支那事變と今次大東亞戰爭との關聯性につき國民を啓蒙指導する

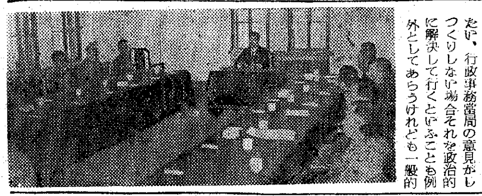

鹽田企畫部長 十一日企畫院で十七年度學校卒業生の割當が決定した、朝鮮は大學七十三名、専門學校四百五十七名、實業學校九百廿五名計一千四百六十五名であるがこれは申請額數の二割に相當する

田中總監訓示

【寫眞=局長會議】

◇……今のところ全職員に何ら訓示以外何も言ふことはないが、施政の方針に關しては近く總督が着任されたうへ公表せらるゝ筈であるからそれが終つてから自分の方針も改めて述べたいと思ふ、本日はたゞ自分の氣持だけをお話する、今後仕事をやつて行く上に政治的操作と行政的事務をピツタリと合ふやうにしてつくりしないで行く場合それを政治的に解決して行くといふことも例外としてあらうけれども一般的には行政當局の意見の一致をまつてやつて行く考へである

◇……何事によらず率直に明瞭に意見を提出して貰ひたい、徒に總督、總監に氣兼して遠慮するといふことは止めてもらひたい、事務處理上時としては全體の責任に任されることがあつても諸君と隔意なき意見を戰はせた上でやつて行く積りだ、澤山の仕事をやる場合これはいかんと思ふことがあつても、その場合上司の氣分を忖度して仕事をやつてもらつては困る

◇……仕事は本府全體として綜合的にやつて行き諸施策に綜合性を持たせることが必要だ

◇……次は吾々は徒らに朝鮮の中に閉ぢこもつてゐるといふ狹量な考へ方を棄てていつも清新溌剌とした氣分が漲つてゐなければならぬ、若い事務官にはこの點うんと働いて貰ひたい

◇……朝鮮の總力運動は内地より一歩先んじてゐると思ふがこれは過去の努力の結果によるもので將來は朝鮮が中心となり内地を推進するやうにすべきだ、要するに大局的に物を考へて仕事をやるといふことが最も大切である

九億 貯蓄に 朝鮮簡易保險

敵屍一千六百

衢州北方掃蕩戰の綜合戰果

【衢縣前線十四日同盟】衢縣西北の白頭山を踏破して衢江北岸を席捲、衢州攻略戰に參加し敵退路を遮斷した○○部隊は衢州北方で敵第十六師主力を擊破多數の物資を鹵獲したがその綜合戰果左の如し

遺棄せる敵屍一、六一四、捕虜二三六、鹵獲兵器、迫擊砲二、重機二六、同彈藥一五、○○○、小銃一五九、同彈藥七四五○○○、鹵獲物資、米六二、○○○キログラム

汪主席、廣東を訪問

【廣東十四日同盟】國民政府主席汪精衞氏は廣東省政府成立二周年記念典禮および政情視察をかねて十三日午後空路廣東に到着した、○○飛行場構内には日本側より○○南支軍最高指揮官以下陸海軍將星をはじめ、官民多數、中國側より陳省政府主席以下多數出迎へ元氣に降り立つた汪主席は○○南支軍最高指揮官と固い握手を交したのち宿舍汪公館に入つた、汪主席の廣東訪問は事變勃發以來四回目で、今回來訪の目的は和平救國軍として名實ともにその陣容を整へた中國軍隊および警察隊ならびに次代を擔ふ若き軍訓生を檢閲するためもあり極めて意義深いものがある

=人=

◇古市喜子氏(大日本婦人會京城支部長)就任挨拶のため十五日來社

◇上原七之助子(貴族院議員)十五日『あかつき』で入城

◇矢部譲輔氏(日本水産京城支店長)同上

時の錄音

印度の獨立運動も漸くその全貌を明かにし、各派聯合の實力闘爭が出來上りさうだ。

×

無抵抗不服從から更に百歩を進めて敵前實力運動へ突入し得るか否か。

×

ボース氏の活躍も潑剌として來た。日本の巨大な實力と温かい救ひの手に依れ。

×

衢贛線の作戰、殘存の敵を包んで敵據點を續々略取。

×

桂林飛行場で醉生夢死の米機空隊を撃滅して呆然。

×

全太平洋水域から西南亞大陸への進撃無比な大作戰をみよ。

×

けふから九億貯蓄の大進軍だ第一線將兵の心で行かう。

結核に! カラニウム
東京市小石川 ジヤワ島製藥株式會社

梅雨と皮ふ病
皮ふの弱いお子様はたゞれ・かぶれその他皮ふ病に悩まされますが、オゾで早いお手當をなさいますと惡化させず氣持よく癒ります
主効 毒虫 たゞれ あせも 怪我 やけど ぢ疾 靴ずれ 歯痛 鼻詰り 顔剃後
二十五錢・五十錢・一圓
オゾ本舗 都南莊
オゾ

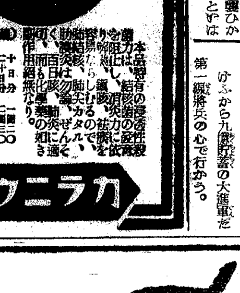

ネオ肝精
補血強壯 肝臓製劑
貧血結核の肝臓療法に新生面
貧血諸症 結核諸症 腺病質虚弱兒の治療に有効とされる肝臓成分はとかく消化吸收困難にして胃腸障害を起す懸念があつた ネオ肝精は新鮮なる肝臓成分に膵汁を協力せしめた特許製劑にして成分の消化 腸内の防腐 消化酵素の產生等の作用を與へ特に胃腸衰弱者の服用に適し肝臓療法の一大進歩と稱せらる
粉末 60瓦 1.80 250瓦 6.00
錠劑 250錠 2.00 1000錠 6.00
販賣元 藤澤友吉商店 製造元 北海水産工業研究所

虹の道 大映 浪曲映畫
眞ごゝろ人情浪曲篇
雲月少女時代の「實話」より
杉狂兒 雲月 雲月嬢 大河三鈴 他總出演
京城明治座 京城東宝若草

國民文學 五六月合併號
★徴兵制實施紀念懸賞論文募集
(小説)若い力…當選作
(小説)夜…牧洋
北進隊餘話…柳致眞
父・李容九を語る…大東頌夫
北進隊を企畫す…大和塾
生活と文學…平沼文甫
ツアラストラ…趙演鉉
歴史小説について…德田馨
★半島學生の諸問題を語る・座談會
特輯
半島の人的資源…正久宏之
食糧問題と半島農業…印貞植
半島の工業化…川合彰武
半島人の海外進出…青山信介
徴兵制度の文化的意義…崔載瑞
詩・鶯…川端周三
詩・風俗…金鍾漢
★科學者隨筆
特價八〇錢・送料四錢 振替京城二八六三三 人文社

え、身體ぢや

板垣將軍、徴兵検査を視察

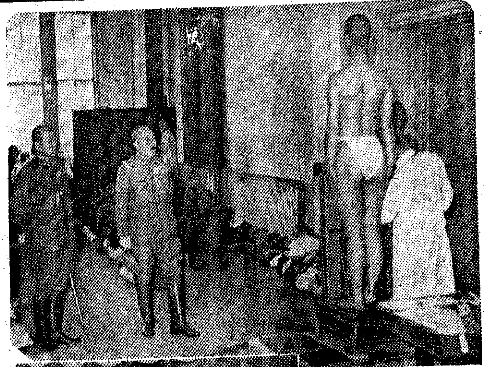

十五日午前十時板垣朝鮮軍司令官が多忙な軍務を割いて佐々木副官、長谷川副官及び磯谷、和田の各参謀を從へ長谷川町公會堂で實施中の十七年度京城道徴兵検査場へ姿を見せた

先づ徴兵検査官石谷少將から本年度の検査状況を聴きいがぐり頭の逞しい裸體群に迎へられて身體検査場に入る、つかくと壯丁の傍らに寄つた板垣さんは壯丁の一人新堂町の山下美夫君をつかまへた

『どうかね』『ハツ……？』

『體重は』『六一・三キロであります』『ホー立派なもんだ一職業は？』『金融組合に勤めてます』『さうかね、今後ともしつかり體を鍛るんだね』

と激勵、次いで視力検査の色神検査表を壯丁たちにまじつて眺き、壯丁浦華李君の聽覺の正確さに感歎し今一度壯丁名簿を見て無類手と轉りどうりで……とにつこり頷いた、軍司令官臨場に一入壯丁の光榮を感じた城東、永原、聖水、龍仁管内の壯丁達の感激の目禮をあとに約五十分に亘つて熱心な視閲を終り石谷少將に何ごとか検査場の注意を與へて引揚げた

ひよつこり相撲展に

尚その足で直ちに車を丁子屋に向ひ本社主催の〝國技の華相撲展〟場に至り同店阿部監査役の案内で會場に入り鴨元本社編輯局長の説明で相撲好きの軍司令官は克明に會場を一巡、隨所にかゝげられた説明を聲を出して一つく讀上げ、さらに鴨元局長の説明にも『ポポーなるほど』と頷き次いで壇上にしつらへられた京日小國民相撲大會優勝旗を眺め、同十一時二十分軍司令部に歸つた 【寫眞】上から徴兵検査視察と相撲展見學の板垣軍司令官

眉宇に固し鐵の決意

見送りの東條首相と劇的握手

小磯總督晴れの赴任

【東京特電】小磯新總督は大命降下以來十八日目、東京における多忙な日程を無事終了したので十五日午前九時東京驛發特急〝つばめ〟で東條首相を始め朝官民の盛んな見送りを受けつゝ赴任の途についた

この日新總督はいつものやうに午前五時半起床、禊ぎ沐浴をすませてから庭に降りたち威儀を正して遙かに宮城を遙拜、暫し默禱を捧げた後響子夫人の心づくしになる嚴肅な中にも晴れの門出を祝ふ赤飯と鯛節の明るい朝の膳に向つた

かくて午前八時十五分陸軍大將の正裝凛々しく新總督は大野秘書官を帶同、緑濃い壮麗しの自動車で自邸を出發、同二十五分東京驛乘車口に到着、構内廣場で日頃から新總督と縁故の深かつた高部中部聯隊の府立第三商業五年生六十五名に對し懇ろな訓示を與へ、驛長室に入りこゝではるばる朝鮮から馳つけた南前總督及び大野前政務總監等と固い握手を交し在京官民有志五百餘名の挨拶を受けた、驛長の先導で八時五十分プラツトホームに進めば陸軍生井中佐の發聲で『小磯閣下萬歳』の聲が構内を埋めた

驛頭には響子夫人、長男昭一氏夫妻、令孫昭和ちやん(三)等の家族を初め土肥原航空總監、八田鐵相、岩村法相、井野拓相、鈴木企畫院總裁、久原房之助氏、河田中將、楓場拓務次官、荻洲四王天の各陸軍中將、竹下海軍大將、八角海軍中將、田邊治通氏、朴春琴氏、韓國王子殿下秘書長、鮮銀、殖銀、東拓關係の財界人、殖銀の名士凡そ百餘名が整列

發車五分前東條首相が杉山參謀總長と共に驛頭を從へ姿を現し、小磯總督のフラツシユの中で首相、新總督の固き握手が交された

『お願ひしますぞ』『引受けましたぞ』

口にこそいはぬ、両大將の胸に相通ふ決意は一つ、そこへ阿部讀政總監がモーニング姿で現れ、例のニコく顔で祝辭を述べる、かくて、午前八時五十九分發車のベルに促されて新總督は隨行の宮本法務局長、大野秘書官、途中まで見送りの南前總督と共に增結の一等展望車の人となつた

一しきり寫眞班のフラツシユ、東條首相との最初の握手だ、それが終つた瞬間新總督は二重橋の方へ向つて直立不動の姿勢をとり、おつと目をつぶつた送る者送られる者みなの面にさつと嚴肅な緊張の一瞬が流れた、半島統治に注がせ給ふ深き大御心をかしこみくて臨し奉り身命を賭して大任に挺身せんとする新總督の決意の湯やけした逞しい顔に漲つたのを記者は見た、汽笛が鳴つた、あゝかくて戰時下初の朝鮮總督東送の歷史的光景を展開しつゝ朝鮮統治の新構想を乘せた第十一號特急〝つばめ〟の轍はゴトリと力強く滑り出した

なほ新總督一行は午後山田着、伊勢神宮に新任奉告の參拜を行ふが、本社高田政治部長は新總督を東京まで出迎へ一行と行をともにし與谷東京支社長は沼津まで見送つた

新茶 京城本町 夏川本舗

銃・人一體の訓練

小銃、輕機關銃の銃列線上にさつと血の氣が漲つた、一身全靈を銃に委ねたその顔々は殺氣さへ帶びてむしろ氣味惡いほどだ、人さし指がそつと引金にとどく、かちんく一齊射擊の訓練はつゞく、喊聲があがつた、どつと、突撃の陽に映える丘を驅へて——向ふ運ぶ運い一瞬であらう、そばで大原校長、濱中、松井両教官は汗にまみれた緒顔を綻ばせてにつこりと笑つたわが祖先すら手にされなかつたこの銃、この訓練昭和の御代に生をうけていま我は兵への道に迎へる光榮に映えてこゝに胸は高鳴る半島學徒の感激はかうして盡忠報國を誓ひ師弟同行見敵必殺の陣に迎へられて行く【寫眞】—蓬生中學の射擊訓練

〝意見はどしく〟

田中總監迎へて 局長會議朗か

田中新總監の着任第三日目十五日は月曜日——この朝長身にモーニングを纏つた田中さんは九時廿五分自動車で官邸を出ると眞直ぐに京城神社へ、一市井人として政治して治められる者の立場に立つて政治してゆきたいと念願する田中さんはまた一氏子として京城神社へ敬虔な着任奉告を濟ませたのである、登廳したのが九時四十五分——廳章好きの田中さんは『ひかり』に代る『はと』を一箱、無雜作に廿本入りの皮ケースに突込むと午前から局長會議へ臨んだ、毎週火曜日を定例とする局長會議を一日繰上げたところに、新總監の仕事熱心さが窺へるわけだ、挨拶が終ると直ちに

『いろくお話もありますが總督が着任後訓示をされた後でお話することゝして、今日は私の仕事に對する心構へについてお話したい』

と例によつて簡明率直、默つたことをずばりくといつてのける、話し終るとモーニングのポケットから皮ケースをとり出して『はと』に火をつけた、局長會議にありがちな陰鬱しい空氣が、新總監の吐き出す紫煙にかき消されて第三會議室は急に若々しい息吹きをしはじめた

『思つてゐることは何でもどしどし率直、明朗にいつて貰ひたい、これは總督、總監の分野に屬する問題だとか、こんなことをいつたら上司の氣分を害するのではないかとかいつた忖度をせずに思ひきつて意見を提出して欲しい』

こんなことを話してゐるうちに何本目かの『はと』を灰皿の中に突きこむのである、和やかといへば和やか、行儀が悪いといへばいへないこともあるまい、然し人間が素朴な氣分の時にこそ眞實を語り勝なものだとすれば、新總監田中さんの飾らない態度こそは政治する者の必要な條件の一つだらう、田中さんは型通りに報告を聞いて喋通りに肯くあり來りのお役人ではなかつた、局長の營業事務報告を聞いてゐてもひよいくと氣易に意見を出す、いつしか局長同志の意見の交換が行はれてゐる、話合つてゐる間にどの局長の顔にも潑剌とした若さと熱意とが溢れて來てゐた、かうなると正味一時間卅分の會議も決して長くは思へないのだ

最後にポツンと田中さんはかういつた、新總督を迎へる局長たちにそれとなく小磯さんの性格を傳へての心構へをしてくれるやうにとの優しい思ひやりなのだ

『總督閣下はキチンとしてゐることが好きでね、拓相時代台灣總督府を視察したことがあつたが、その時職員の顔を見て〝君ノビとるのう〟といはれたことがあつた』

米英打倒の一列

九億貯蓄運動始まる

けふ十五日から九億貯蓄運動が全鮮に展開された、一人三十七円の貯蓄なのだ——一列運動も時と處によりけりでデパートや豚肉屋の店に並ぶ一列とは月とすつぽんほど違ふ今國庫中の彈丸切手、貯蓄債券、戰時報國債券窓口に貯蓄袋を片手に握つて米英を倒すために並んだ一列だ、京城中央郵便局の窓口に國民服も洋服もツルマキも一人殘らず貯蓄に向つて一列に突進して來る姿を眺めながら、窓口氏は

〝まアこの行列を觀て下さい、パン屋の前やデパートの行列とはまるで人が違ふでせう、粗末な着物を着ても平氣でゐたり麥も自分の手で結んでゐる人達ばかりぢやないですか、戰時生活をそのまま取り入れた素直な人ばかりです若づめ着物を着飾つたり髪を氣にする氣持からパンや砂糖の買溜めにしか生れないといふところでせう、債券の消化は今迄は大口に片寄つてゐたものですが、今度は零細な小口

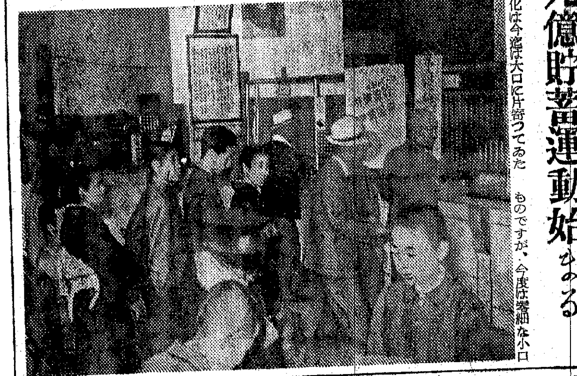

時期、土地、乾燥

干草に軍當局の注意

最良の馬糧である干草は内地に比し朝鮮は著るしく劣つてゐるが、雨期後の刈入れ季節を控へ朝鮮軍倉庫廠見中佐は〝軍馬はどんな干草を嗜むか〟と次ぎのやうに語り一般供出者の注意を喚起した

干草は製造方法や貯藏方法が悪いと榮養價値が非常に悪くなりまた黴が生えたりして軍馬の病氣の原因ともなるから特に注意を要する、一般に干草は乾燥が十分で快香を有し開花直前に刈取つた物が一番よく適當に緑色を帯び成分を含まぬものがよいのである、耕作地附近で收穫した干草は榮養價値が遥だ大きいが濕氣を吸つて黴を生ずる危険が多く乾燥の不良なものは暗黒色となつて軍馬の嗜好に適しないのである 山野に產するものは少し粗剛ではあるが、一般に乾燥がよく香氣があつてよろしい、然し秋になつて收穫したものは粗剛過ぎて榮養價値は著しく劣つてゐるのである、炭疽病菌の發生した附近のものはいくら立派なものでも馬が食すると傳染の虞れがあるから一切使はないことになつてゐる要するに採取の時期と土地、乾燥、精選、貯藏が最も重要となるのであるなほ今年は多少値段も高くなると思ふ

朝鮮みやげ 美術工藝品 バカチエ藝品 本町入口 大和町

特許 日本硬質硝子黒板

がうんと増えて來ました、下部層にも戰時生活がしみ込んだ現れで喜んでゐます

と忙しさに手を休める暇もなく嬉しい悲鳴を擧げてゐる(寫眞は窓口に嬉しい一列)

昭南島ゴム製品工場再開

【昭南市十三日同盟】皇軍の占領以來休眠の狀態にあつた昭南島の護謨工場中最近再開の運びとなつたものが急増してゐるが昭南島最大のゴム製品工場たるシンガポール、ラバ・ロークスも市瀬ゴム會社の擔當によつて復舊再開することゝなつた

シンガポール、ラバ・ロークスは一八九八年創設、資本金二百萬ドル、バンドンにも分工場を有し設備の優秀と製造高の大なる點でマレー最大の工場といはれる、この地方一帶の供給に應じことに今次歐洲戰爭勃發以來專ら軍需品の生產に當つてゐたが大東亞戰爭勃發後敵の焦土戰術のため徹底的に破壞されてゐたもので最近同工場の修理復舊と經營一切を委託された横濱ゴム會社昭南派遣の一行約十名が去る六日到着直ちに修理作業はほとんど完成一部の操業を開始するといふ迅速復舊ぶりである

ジヤバ島の鐵道復舊

【バタビヤ十三日同盟】皇軍のジヤバ島占領當時敵の破壞した鐵道個所は數千個所に上り全島にわたつて鐵道連絡が斷絶したが占領後一日の休みもなく鐵道兵部隊がこれが復舊に當つた皇軍鐵道隊の努力によつて現在では全島の鐵道線はほとんど全部戰前の狀態に復舊、のみとなり優秀な日本鐵道技術は新生ジヤバ島建設に輝かしい成果を收めてゐる

かくて蘭印政權時代の國有鐵道約二千八百キロの大部分は全く常態に復したわけで戰爭による損害が極めて少なかつた機關車、貨車旅客車を繼承して鐵道はジヤバ復興のトツプを切つてゐるが近三ケ月の短期間に斯く素晴らしい復舊を見た陰には前線將兵に劣らぬ鐵道隊の辛苦と同隊幹部の周到な復舊計畫を忘れることが出來ない

鐵道隊は上陸早々渡邊少佐、櫛田隊長(鐵道省)坂東中尉の指揮のもとに三月六日にはすでにバイテンゾルグ、バタビヤ間に軍用列車を運轉せしめたほか九日にはバンドンに入り、早くもジヤバ全島鐵道運營計畫を樹立、爾來は皇軍の占領と、もに戰闘的にであつたが、全島各地の鐵道を動かした、しかして四月に入り高橋部長の率ゐる鐵道隊の來援を得全島の統一的運轉を計畫、スラバヤ、バタビヤ間は途中離線個所が二箇所あつて折返し運轉ではあつたが四月一日から急行列車を運轉するとゝもに復舊を急ぎ五月一日には途にバタビヤ、スラバヤ間直通急行列車を運轉各線路の全戰的ダイヤ改正を行ふに至つた

平北糧穀組合五萬圓献金

【新義州電話】道糧穀會社の設立に伴ひ發展的解消を遂げた平北道糧穀組合にはこのほど決算の結果五萬圓の剩餘金を得たので新義州憲兵隊を通じて十二日陸海軍へ各二萬五千円づゝ合計五萬円、それぐ恤兵金として献金した

僞燒酎でボル

府内中林町三一五黄鍾泰(三三)は去る一日頃から工場用アルコールを水で割り燒酎にして燒酎だと稱し四斗樽入ものを二十円(時價十円)で西大門警察署管内の飲食店に販賣してゐたことが發覺、十五日西大門署、金光、元村両刑事に取押へられた

武部弘生氏逝去

【東京電話】日本發送電株式會社常任監事武部弘生氏は狹心症加療中十二日午後九時五十分東京市本郷區西片町一〇の自宅で逝去した、享年五〇、告別式は十六日午前十時から十一時まで青山葬場にて佛式により行はれる

銅貨を献金

京城府桂洞町二番地一五米原豊年君は父米原實氏が今般南方々面へ軍屬として從軍に際し記念として十五錢銅一円を國防献金とし十五日本社に寄託した

吉川英治著 三國志 (八の巻) 赤壁の巻 發賣 定價各一圓二十錢(送料各十五錢)

…滾々たる長江の流れを隔てゝ、今し、呉、蜀の兩軍は決戰寸前の態勢！劉備が三顧の禮をもつて迎へた孔明の智略縱横、彼の出現する所、戰局は躍動する。

既刊 …桃園の巻(巻の一) …群星の巻(巻の二) …草莽の巻(巻の三) …臣道の巻(巻の四) …大江の巻(巻の五) …孔明の巻(巻の六) …望蜀の巻(巻の七)

全國書店にあり・大日本雄辯會講談社發行

谷岡博士創製 ハートー 浣腸 醫家用五百瓦瓶入有り

痔にアラスター軟膏 坐薬 說明書無代進呈

痔疾患者の中には色々手を盡してもどうしてもサッパリと治らないので、これは持病だとか、不治の病だとあきらめてゐる方が多いやうですが、痔疾は頑固な療法へすればそんなにむづかしい病氣でなく簡單に治るものです。それにはアラスターの治療などは最もふさわしいもので、頑固な痔疾の方にも是非おすゝめしたい藥であります。

全鮮藥店ニ有リ 發賣元 花生堂藥品部 東京・日本橋・横山町 振替東京三四七四〇番

肌にもつと彈力を！

ドイツ特許皮膚專門榮養藥ラセランの効果でピチくと彈力ある健康な肌になります。

サラッと爽か！

マスターク・リーム バニシング

旗 青年團旗、國旗、校旗 優勝旗、其他旗一式 青年隊腕章、帽章、襟章 京城府南大門通一ノ九〇 朝鮮美術品製作所旗部 電話本局(2)六一二三番

Columbia 時局レコードは 山口樂器店 電話本局(2)〇〇七三・二〇七〇番

靴を丈夫にする サンエッチ靴クリーム 京城 朝鮮靴製料工業所

神經科 城北病院 醫學博士 服部六郎 院長 明杜完

卓抜な効果を發揮する精力強壯劑 滋養 人參トニク 京城鍾路2ノメ 慈善堂製藥株式會社 製造元

內科小兒科 醫學博士 東川昇晃 黄金町六丁目電停南入ル 電話東⑤二五二六

肺病全治 萬和堂藥局 京城府壽昌町一二一 必ず來診せられよ

乘合馬車各種 內地代用車 京城府松田町一四五 合成工作所 カタログ進呈

テイチク ハワイ爆擊前夜 浪曲 文藝 米若 吉野夫二郎作 全世界を驚倒せしめた大戰果の蔭に咲いた在ハワイ同胞の烈々たる祖國愛!!

京城府仁寺洞二七 姜耳鼻科 醫學博士 姜日示 電話光③二七一〇

朝鮮殖産債券償還公告

第百七十一回債券本月一日 抽籤執行致候處下記債券當籤致候ニ付來ル七月十五日ヨリ 債券引換ニ支拂可致候

昭和十七年六月

株式會社 朝鮮殖產銀行

五千圓券	614	1,937	2,670	3,527
	775	1,938	2,949	3,528
211	776	1,951	2,950	3,531
212	1,237	1,952	2,971	3,532
257	1,238	2,021	2,972	3,589
258	1,337	2,022	3,101	3,590
263	1,338	2,081	3,102	3,615
264	1,495	2,082	3,329	3,616
265	1,498	2,199	3,330	3,621
266	1,823	2,200	3,379	3,622
541	1,824	2,341	3,380	
542	1,927	2,342	3,511	
613	1,928	2,669	3,512	

慰問袋にぜひ 蠅取粉 (全國組合・藥店・荒物店に有)

皇軍勇士を惱ます憎い害虫を全滅するイマヅ蠅取粉を慰問袋にぜひ一罐！

家庭害虫 蠅取粉は人畜無害だが、害虫には猛毒ガスの様に働き蠅、蚊、ノミ、油虫、虱、毛虱等をわけなく全滅する。

犬猫牛馬 や家禽の蚤、ダニ虱、羽虫なども蠅取粉をふりかけよくすり込んで置くと完全に驅除することが出來る。

大阪市大仁 株式會社 今津化學研究所

イマヅ 南京虫取粉 南京虫 家ダニ 從來の南京虫用蠅取粉に素晴しい改良を加へた新發明

夏こそ脂溶性榮養を 親も子も…一家そろつて毎朝缺かさず…

食慾が衰へ、淡白食に偏りやすい夏…脂溶性ビタミンの不足から夏負け、夏疲れせぬよう…抵抗力の強化に缺かさずハリバを連用すれば夏の健康は上乘です。

ハリバ

南米 珍奇展覧會 女性全身ミイラ 特別出品 人魚(學名ジユゴン)外數十點 毛髮ある斷首ミイラ、女囚の斷手足、古代土器、織物、通貨、玩具等其ノ他數十點

萬人必見ノ教育資料 千古神秘ノ謎考古學上ノ大權威 二千年前ノ謎ヲ秘メタ肉體ノ神秘

期日 自六月十四日至六月十七日 午前九時ヨリ午後九時マデ 會場 京城府民館 一般入場歡迎 主催 帝國教育會 後援 各學務課 推薦 財團法人善光寺保存會

有名化粧品石鹸卸問屋 有限會社 京城 山大商會 京城壽町二四(昭和通) 電話本局②七九三二

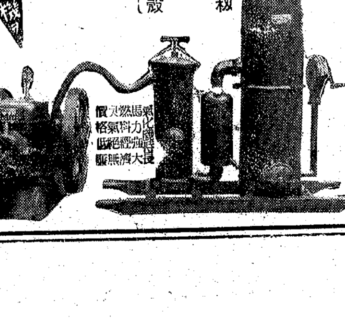

二ノミヤ式石油發動機 二ノミヤ式渦捲ポンプ 木炭瓦斯發生爐 木炭 アセチレン 粉 殼 用瓦斯氣化機

本氣化機ノ使用スレバ如何ナル代燃機モ出馬力石油同様 京城府西界町 京城鐵工所 京城鐵工所營業所 京城驛前 產機商會

朝鮮總督府燃料課試驗濟 氣化機

女店員、監視、外務員等募集

一、人員 若干名

一、資格 1、女店員 十八歲以上ノ女子ニシテ國民學校以上ヲ卒業セル身體強健ナル者月收四十圓以上ヲ給ス

2、監視 高等女學校出身者ハ特ニ優遇ス 醫療日ノ經驗ヲ有シ身體強健ナル者月收六十圓以上ヲ給ス

3、外務員 外務員トシテ經驗ヲ有シ勤務ニ熱心ナル者月收六十圓以上ヲ給ス

4、技術ニ關シ多年ノ經驗ヲ有シ人物確實ナル者

一、應募 履歷書、寫眞添付ノ上本店人事課へ持參セラレ度シ

京城 鍾路 株式會社 和信

豪雨ものかは 空陸一體の妙

【浙江○○前線十五日同盟】今次浙贛作戰で陸軍航空部隊はあらゆる困難を排し地上部隊の戰鬪を掩護しつつ活躍してゐるが、去る衢州攻略戰の際豪雨を衝いて敵中に孤立せんとした友軍に協力無事敵前渡河に成功させたといふ空陸一體協力作戰の佳話がある

豪雨をついて 決死隊の渡河

去る六月五日敵退路遮斷の任務を受けた○○部隊は衢州西方十キロの衢江沿岸東鎭に進出したが對岸の西鎭には五、六百の敵が火線を敷いてわが軍の渡河を阻止せんとし、あまつさへ連日の豪雨で衢江は物凄い增水、篠つく豪雨で友軍の來援もなく狀況は最惡だつた、しかし任務は重い○○部隊長は斷乎として渡河決行を決意し○○名の決死隊が選ばれた、午後三時半部隊長の悲壯な激勵を受けた決死隊は敢然と民船を濁流に乘出した不思議に敵は射つて來ない、遂に先遣隊は濁流に揉まれながら對岸にたどりついた

空からの援助 あたかもよし

つづいて第二回の渡河隊が突發しやうやく中流まで乘出した時突然敵陣地から猛然と火を噴き出した、わが勇士たちを乘せた民船は遂に顚覆し傷ついた戰友は濁流の眞只中に投げ出された、對岸では雨中の白兵戰が展開され彼我入亂れての大激戰だ、この時わが小川貢中尉(島根縣)の急報によつて○○基地を進發した爆擊隊が物凄い雨の幕を衝いて飛來し敵目がけて猛爆、さらに超低空に舞下り銃の掃射を浴びせさしも頑強に抵抗した敵陣を沈默させた、時は今だと○○部隊は一齊に對岸に殺到した、わが空陸一體の猛攻に敵は潰滅四散、わが先遣○○部隊はここに完全に敵大部隊の退路を遮斷衢州大殲滅戰の赫々たる殊勳を樹てたのであつた

企業整備令

第一條 國家總動員法(昭和十三年勅令第三百十七號に於て依る場合を含む以下同じ)第十六條の二の規定に基く事業に屬する設備又は權利(水の使用に關する權利を除く以下同じ)の讓渡其の他の處分、出資、使用又は移動に關する命令及國家總動員法第十六條の三の規定に基く事業の委託、讓渡、廢止若は休止又は法人の合併若は解散に關する命令に付ては別に定むるものを除くの外本令の定むる所に依る

第二條 本令は國民經濟の總力發揮に資する爲企業を整備し又は之が爲事業に屬する設備若は權利の利用を有効ならしむることを目的とす

第三條 主務大臣は必要ありと認むるときは物資の生産(加工を含む以下同じ)修理、販賣、輸出輸入又は保管の事業にして主務大臣の指定するものに屬する設備又は權利に付一般的に讓渡其の他の處分、出資、使用又は移動を制限又は禁止することを得、前項の設備又は權利は主務大臣之を指定す

第四條 主務大臣は必要ありと認むるときは物資の生産、修理、販賣、輸出、輸入又は保管の事業にして主務大臣の指定するものに付一般的に當該事業の全部又は一部の讓渡、廢止又は休止を制限又は禁止することを得、前項の規定により主務大臣の指定する事業を營む法人の合併又は解散の決議は主務大臣の認可を受くるに非ざれば其の効力を生ぜず

第五條 主務大臣は必要ありと認むるときは物資の生産、修理、販賣、輸出、輸入若は保管の業を營む者(以下事業主と稱す)又は主務大臣の指定する法人に對し其の事業に屬する設備若は權利の讓渡若は貸渡を命じ又は事業主若は主務大臣の指定する法人に對し當該設備若は權利の讓受若は借受を命ずることを得

第六條 前條の場合における讓渡又は貸借の條件は當事者間の協議による

第七條 知れたる擔保權の目的たる設備又は權利に付第五條第一項の規定による讓渡又は讓受の命令ありたる場合において當該擔保權を消滅せしむるに非ざれば企業を整備し又は當該設備若は權利の利用を有効ならしむること困難なるときは當事者は擔保權の處理に付擔保權者に協議することを得

第八條 前條の規定は知れたる賃借權其の他の權利の目的たる設備又は權利に付第五條第一項の規定に依る命令ありたる場合に之を準用す

第九條 讓渡を受くる設備又は權利に付知れたる擔保權の存する場合に於て當該擔保權が第七條の規定に依り消滅するときは當該設備又は權利の讓渡價格を支拂ふべき者は其の讓渡價格を供託することを要す、但し同條の協議又は裁定に於て別段の定を爲したるときは此の限に在らず

第十條 主務大臣は第五條第一項の規定に依り事業に屬する設備の讓渡又は貸渡の命令を爲したる場合に於て必要ありと認むるときは第六條の協議又は決定前と雖も當該設備を占有する者に對し必要なる事項を指定して當該設備の讓受又は借受を爲すべき者に當該設備を使用せしむべきことを命ずることを得

第十一條 主務大臣は必要ありと認むるときは事業主に對し其の事業に屬する設備又は權利を株式會社、株式合資會社又は有限會社に出資すべきことを命ずることを得、此の場合に於て主務大臣は出資の相手方たる會社に對し必要なる事項を命ずることを得

第十二條 事業に屬する設備に付第五條第一項又は前條第一項の規定に依る命令を受けたる者は當該設備の滅失、毀損其の他やむを得ざる事由に因り命令に應ずること能はざるに至るべき時は國家總動員法第三十一條の規定に基き遲滯なく之を主務大臣に報告すべし

第十三條 第五條第一項又は第十一條第一項の規定に依る讓渡、貸渡又は出資の命令を受けたる者は其の讓渡、貸渡又は出資に支障を及ぼす虞れなき場合を除くの外主務大臣の許可を受くるに非ざれば當該設備又は權利を讓渡し、貸渡其の他當該設備又は權利に關し新なる處分を爲すことを得ず

第十四條 第五條第一項又は第十一條第一項の規定に依る命令に基き事業に屬する設備又は權利の讓渡又は出資を受けたる者當該設備又は權利に付讓渡其の他の處分を爲さんとするときは命令の定むる所に依り主務大臣の許可を受くべし

第十五條 事業に屬する設備又は權利に關し強制競賣手續、國稅徴收法に依る強制徴收手續、土地收用法に依る使用若は收用の手續又は國家總動員法第十條若は第十三條の規定に基く使用若は收用の手續其の他此等に準ずべき手續の進行中なるときはその進行中に限り當該設備又は權利に關しては第五條第一項又は第十一條第一項の規定は之を適用せず

第十六條 工場財團又は鑛業財團に屬するものは第七條(第十一條第二項に於て準用する場合を含む)の規定に依り擔保權の消滅したる場合を除くの外第五條第一項又は第十一條第一項の規定に依る命令に基く讓受又は出資ありたる後と雖も仍原財團に屬するものとす

第十七條 主務大臣は第五條第一項又は第十一條第一項の規定に依る命令に基き事業に屬する設備又は權利を讓渡又は出資したる者をして第十八條の規定に依り債務の承繼ありたる場合を除くの外讓渡又は出資を受けたる者が擔保權の實行に因り受くることあるべき損失の補償に充つる爲命令の定むる所に依り相當の擔保を供託せしむることを得、讓渡又は出資を受けたる者は前項の規定に依り供託せられたるものゝ上に質權を有す

第十八條 主務大臣は第五條第一項又は第十一條第一項の規定に依り事業に屬する設備又は權利の讓渡又は出資を命じたる場合に於て讓渡又は出資したる者をして當該設備又は權利を擔保とする債務を引續き負擔せしめ置くことを適當ならずと認むるときは國家總動員法第十八條の二の規定に基き命令の定むる所に依り讓渡又は出資を受けたる者をして當該債務の全部又は一部を承繼せしむることを得

第十九條 主務大臣は必要ありと認むるときは事業主に對し事業の委託若は受託、讓渡若は讓受又は事業主たる會社の合併を命ずることを得

第二十條 第六條(第十一條第二項、第十八條第三項及前條第二項に於て準用する場合を含む)の協議若は決定、第七條(第八條、第十一條第二項及前條第二項に於て準用する場合を含む)の協議若は裁定又は第十八條の協議に基き會社が事業の讓渡、合併其の他當該協議、決定又は裁定に於て定められたる事項の實行を爲さんとするに付株主總會又は之に準ずべきものの決議、同意等を必要とする場合に於てその決議、同意等を得ること能はざるときは會社は主務大臣の認可を受け當該事項の實行を爲すことを得

第二十一條 本令に規定するものの外第六條(第十一條第二項、第十八條第三項及第十九條第二項に於て準用する場合を含む)の決定及第七條(第八條、第十一條第二項及第十九條第二項に於て準用する場合を含む)の裁定に關し必要なる事項は命令を以て之を定む

第二十二條 主務大臣は必要ありと認むるときは事業主に對し事業の全部又は一部の廢止又は休止を命ずることを得

第二十三條 國家總動員法第二十七條の規定に基き補償すべき損失は前條第一項の規定に依る命令に因る通常生ずべき損失とす

第二十四條 主務大臣は國家總動員法第三十一條の規定に依り事業主、第五條の規定に依り主務大臣の指定する法人其の他關係者より必要なる報告を徴し又は當該官吏をして工場、事業場、店舖、倉庫其の他の場所に臨檢し業務の狀況若は帳簿書類、設備其の他の物件を檢査せしむることを得

第二十五條(略)

第二十六條 第五條、第六條(第十一條第二項、第十八條第三項及第十九條第二項に於て準用する場合を含む)第七條(第八條及第十一條第二項に於て準用する場合を含む)第十條乃至第十四條、第十七條、第十八條第一項、第十九條第一項及第二十條乃至第二十二條(事業の委託、受託、讓渡及會社の合併に關する場合を除く)及第二十四條中主務大臣とあるは軍事上特に必要ある設備又は權利に付ては陸軍大臣又は海軍大臣とす、前項の場合を除くの外本令中主務大臣、他の大臣、所轄大臣又は當該大臣とあるは朝鮮、臺灣、樺太又は南洋群島にありては朝鮮總督、臺灣總督、樺太廳長官又は南洋廳長官とす、前條中地方長官(東京府にありては警視總監を含む)とあるは朝鮮にありては道知事、臺灣にありては州知事又は廳長とす

第二十七條(略)

附則 本令は昭和十七年五月十五日よりこれを施行す但し朝鮮、臺灣、樺太及南洋群島にありては昭和十七年六月十五日よりこれを施行す

共榮圈の成長端 活氣みなぎる昭南港

きらきらと光るマラツカ海峽の黒潮の中へ今日も新生昭南港から無數のサムパンやジヤンクが雄々しく乘り出してゆく、軍政當局の營々たる努力によつて完膚なきまでに破壞されてゐた埠頭も今はすつかり修理され『東亞共榮圈の成長端』昭南港は昔日にまさる活氣を呈してゐる【寫眞＝活況を呈してゐる昭南港】(海軍省許可濟第五七一號)

文化

先行する開拓精神 特に優れてゐる萬寶山部落

文人の見た開拓地 (二)

【青山】滿洲で働いてゐる半島開拓民部落を見て來てもらふために文人協會の張赫宙さんを煩はしましたが、今度歸つて來られましたので、文人として見たり聞いたり感じたりしたことを伺ふことに致しました、張さん、先づ行かれたコースを……

【張赫宙】五月十九日に京城から拓務省差廻し列車に乘り、萬寶山、樺甸其の他を見て來ましたが、昭和十四年に行つた時と比べると當時は開拓が始まつたばかりでしたが、今はすでに建設期に入つてゐるといふ感が致しました

【寺田】時局はどんな風に徹底に影響してゐますか

【張】奥地の僻陬に金鳳鐵坤といふ青年がゐましたが、これなどは朝鮮でも珍しい程の青年で、農業よりも拓務精神が先行してゐると思ひました、從つて時局認識も行き屆きそれが内鮮一體運動にも反映して、實に愉快でした

【津田】今度見て來られたところは分散部落ですか

【張】さうです、開拓民が方々へ分散して、都合のよいところを耕すといふ方法ですね

出席者

▲青山信介(本府拓務課長)▲本田秀夫(殖銀調査部長)▲大瀨良一(金聯調査課長)▲三矢俊雄(滿拓業務課長)▲津田剛(文人協會)▲白矢鐵(同)▲寺田瑛(同)▲菅原平治(朝鮮移住協會主事)

【津田】一部落大體何戸位ありますか

【張】先づ六、七十戸といふところでせう、中には萬寶山のやうに六百六十五戸もある部落もありますが、初めて移住して行つた廿一戸が實際的には中心になつてやつてゐました

【白矢】その耕してゐるのは田ですか、畑ですか

【張】畑が多いですね

【寺田】萬寶山について一つ……

【張】萬寶山は御承知のやうな歷史のあるところで、開拓民自體も隨分苦勞して今日を築いて來たところですが、最近では一萬八千円も出して學校を建てまして、それはこの十月には竣工のはずです、つまりいはゆる〃開拓精神は萬寶山にあり〃といつたやうな眞劍なものを感じましたな

【青山】精神には軍隊式な協和青年隊といふのがあるでせう

【張】ありますね、實に嚴格な訓練をやつて、三年もすれば一人前の自衞隊になれるといふ仕組みですが、將來徴兵制でも實施されたら兵隊としても立派にやつて行けると思ひます

【津田】まだ志願兵は出てゐないんですか

【張】聞きませんでしたが、寺子屋式とか夜間學校ながら國語講習に力を入れてゐる熱心さは驚く程でしたね(續く)

京日俳壇 高濱虚子選

大家を嚙み蟲籠と老鶯生 京城 北川左人

病窓にアカシヤの花今日も散る 同 長岡喜好

美しき人憩ひ居りライラック 同 吉岡美津女

春雨や紅のつまかけ美しく 同 澤田よしを

牡丹の蘂動の文字や大牡丹 同 山田番史

牡丹に靜かな雨の飛礫かな 同 松本すみえ

貧ゆゑにうくる嘲りや田水沸く 同 藤田鶴彩

盥洗ふ人に還虹うすれつゝ 同 土山紫牛

噴水やこゝにあつまる四方の道 同 相田春峰

石階にうすき日のあり牡丹咲く 同 白木鯉濤

南山につゞく邸あり松の花 同 大山草兒

牡丹の庭明りして御臨所かな 同 黒米松青子

女學生と國語 京畿高女の巻

國語常用の誓 神かけて精進

京畿高女生は內地の女學生と少しも變らぬ流暢な國語常用振りだと評判がいゝのは今更のことでなく國語實施はずつと前から行つてゐるからで、先頃は全校生が『國語常用の誓』といふのを眞心こめて清書し、朝鮮神宮に奉納して御祓を受け學校に保存してゐる、生徒達は校內での常用はいふまでもなく歸宅しては國語を解さぬ母姉を導き、一方先生は今一歩進めて行かうと『國語では充分に表現出來ない朝鮮の言葉』を調査したりなど熱心になつてゐる

不連續線

痛憤

ざわめく百貨店の食堂の今は晝どき――澁く正午を報ずるサイレンの唸りに續いて、場內擴聲器を傳はるヂリ……といふベルの音。

『皆さまに申上げます。たゞ今、正午の默禱の時間でございます』

默禱も終らぬに、早くも人々の椅子を立つ音が、騒然と入れ亂れたのも束の間、やがて深い靜寂が、四邊を大きく包んでしまつた。

この時、私の横に女の聲あり。

『坊やは子供だから、立たないで默つて食べてればいゝのよ』

憤りに似た感情が、私の默禱の中に頭を擡げた。

『そんなことで何うするのか。子供の頃からこそ、躾けて行かなければならないことだのに』

若い母親の無智だつた。

京日が贈る『高協』の公演 鍾路文映にて

百萬京城府民のための戰へる娛樂の殿堂たる京日鍾路文化劇場では試みに先づ半島劇界の驍將、劇團『高協』を拉して來る十七日から六日間三日目每の二の替りで公演する、演し物は十七日から十九日まで林仙圭作、安英一演出『椿花咲く村』三幕七場、廿日から李泰俊作『青春茂盛』三幕七場でいづれも好評を博したもので料金も前例のない低廉で奉仕することになつてゐる

近くニュース映畫も強制上映に

總督府ではニュース映畫の有する使命の大きいのに鑑み朝鮮映畫令施行規則の一部を改正して、從來文化映畫のみだつた強制上映を七月十日からニュース映畫にも適用することになつたが、その改正要項は次の通りである

一、強制上映の映畫は朝鮮總督の認定したニュース映畫とす

一、映畫興行者は七月十日より一回の興行に一本以上を必ず上映すること

一、同映畫の認定は當分の間社團法人日本ニュース映畫社の製作した『日本ニュース』のみとする

一、ニュース映畫の認定有効期間は六ケ月で必要に應じて短縮し得る

文化だより

◇梨花女專音樂律動會 六月十六日(火)午後七時から府民館で開催

新刊紹介

▲日本國家科學大系(第七卷法律學)(三)民法、商法、勞働法經濟法の四部門を以て內容とし、各部門共最高權威の執筆に成るもの(三円五十錢、東京銀座、實業之日本社)

▲實用滿支語會話集(渡會貞輔著)著者の卅年の支那生活を土臺とする良心的本書は趣を異にしてゐる(一円八十錢東京神田神保町外語學院出版部)

▲病害昆虫記(飯村保三著)蚊、蚤、蝨、南京蟲等につき、その形態、傳來、習性、驅除法等を一般讀物として分り易く書いてゐる(一円廿錢、東京麹町、榮養の日本社)

▲國民學校制度ニ關スル解說(文部省普通學務局編纂)同令の各項について簡明に說明してある(十五錢、京城・長谷川町九三、三省堂京城出張所)

三國志 【828】

吉川英治(作) 矢野橋村(畫)

(赤壁の巻)

魏延と黄忠(二)

雒城の山脈と、往來の咽喉を扼してゐる雒城の要害とは、ちやうど成都と涪城のあひだに在る。

涪城から玄德が放しておいた斥候の一隊は、倉皇と立歸つて來てかう報らせた。

『蜀の四將が、全軍五萬を、二手にわけて、一は雒城をかため、一は雒山の連峰をうしろにして、嶮固な陣地を構築してをります』

玄德はすぐ諸將に諮つた。

『敵の先陣は、蜀の名將、冷苞、鄧賢の二將と聞く。これを破るものは、成都に入る第一の功名といへよう。誰かすゝんでそれを擊破してみせるものはないか』

すると、諸將のうちでもいちばん老ぼれて見える老將黄忠が、身をゆるがして、

『此方にお命じください』

と、いつた。

云ひ終るか終らぬうちに、それとはまるで趣からしてちがふ若者が、

『あいや、老黄忠のお年では、ちと敵が強過ぎよう。その先陣は、それがしにお命じ賜はりたい』

と、横からその役を買つて出た。

誰かと見れば魏延である。

劉璋の勝敗は大局に影響する。何んぞ老將の手を借らんやと、魏延は氣を吐いて、切に自身先鋒たらんことを希つた。

『これは異な仰せかな』

と、老黄忠も默つてゐない。

『御邊が魁の功名をねがはるゝは御隨意だが、この黄忠を無用のごとくいはるゝは聞きすてならん。何故、此方には勤まらぬといはれるか』

詰寄ると、魏延も、

『あらためて申す迄もない。老いては血氣弱く、あなたばかりではなく、誰にせよ、強敵を破るはまづ難しいといふのが常識であらう』

『お默りなさい。老將は必らず若い者に敵せぬといふ定則はない。むしろ御邊のやうに、たゞ若きにのみ恃む者こそ危いといはねばなるまい』

『お年寄とゆるして穩よく答へてをれば口幅つたい廣言。然らばいま君前に於て、いづれの膂力腕力が秀でてをるか勝負に及ばん。黄忠どの、起てツ』

『おう、否みはいたさぬ』

と、黄忠も階を降り魏延も堂を下りて、すんでに若虎老龍が戈をとつて闘はうとする樣子に、玄德は驚いて堂上から一喝に制した。

『ふたりとも控へぬか、こゝに私闘を演じてわが軍に何の利があるぞ。敵を前に兩名とも大人げない。斷じて、汝等には、わが先鋒の大役は命じられぬ』

叱られて、黄忠も魏延も、共に地へひざまづき、面目なげに俯向いてしまつた。

——と、龐統が、玄德の氣色をとりなして、かくまでに熱望するものを他人に命ぜられては、折角の英氣をいたく挫きませう。かくなされては如何と、一策を出して玄德の許容を求めた。

もとより玄德も本心から怒つたのではない。むしろ麾下の大將がかくまで壯烈な戰意を抱いてゐることは、欣として欣ばしいほどであつたから、

『龐統にまかせる。よいやうに裁け』

と、いひつけた。

で、龐統が二人へいふには、

『いま蜀の冷苞、鄧賢の二將は雒山々脈を負うて左右二寨にわかれて陣取る。御身等も二手にわかれて各々その一方へ當れ。いづれでも早く敵陣を粉碎して味方の旗を掲げたものを第一の功名とするであらう』

黄忠、魏延は、勇躍して出陣した。龐統はまた玄德に云つた。

『あのふたりは必ず途中で味方喧嘩をしますよ。君にも即刻、兵をつれて、彼等の後陣におつゞき下さい』

『洛城の守りは』

『龐統が承ります』

『さらば』

と、玄德もまた用意して、關羽の養子關平と劉封の二將をつれ、その日たゞちに雒城へ急いだ。

ゼオラルカーボン紙 ミカドカーボン紙

販賣店 京城府本町二丁目 友井尚文堂 平壤府大和町 友井尚文堂平壤支店 釜山府大廳町 朝鮮服部洋行

毛髮の若返り! 白毛・赤毛・拔毛・禿頭に 新研究

若白毛や赤毛、若禿ゲの人に發毛ホルモン黑色素クロマチンを補給して、內部から根本的に黑毛が毛生する、東京醫學博士病院長先生の新內服療法、藥名『クロミン』が創製せられ、體驗者は皆大喜びです。目下これを全國に普及の爲、誰にも判る『新內服療法』の詳しい說明書及び、實驗集等を無代進呈されるから、東京・神田(中央大學前)東京醫藥研究所あてに藥品名を明記して申込むがよい。

斷食 先づ『健康』が第一だ 早川斷食寮

南海の花束 悲愴空の雄篇に今ぞ擧がる日本映畫の榮 必見の傑作! 愈々公開 十七日同時封切 演出 阿部豐 大日方傳 月田一郎 河津清三郎 堤眞佐子 於…スチール展 三越四階 東寶 社團法人・朝鮮映畫配給社 提供 京城劇場 京城寶塚劇場

一風變つた快通療法 胃腸病に 胃腸の強化は古便排除にあり ヨーソを服むと二、三日前から今迄にない惡臭の古便を排泄しこれが出切つて了ふと消化は良くなり、胃腸が目に見えて輕快に向ふ。 古便を排泄し胃腸を丈夫に ジヤム ヨーソ こんな人は早く ○便秘續きで焦々する人 ○下痢する人で便の出切らぬ人 ○消化が惡く胸つかへの人 ○ゲツプが多く腹鳴りの人 ○胃腸が惡く痩せ衰へる人 定價低廉 一圓五十錢、三圓、五圓 試藥と說明書 無代進呈 東京市小石川區西原町一ノ十五 (全國藥店にあり)

淋疾ト婦人病ニハ 京城 都藥房淋藥 が事實快治

勇士にまけない體力を! 本劑で養ひませう。最高單位のADに綜合榮養素の自乘效果で、いつでもお役に立つ身體を準備しませう! 每日一－二顆 特許製法 河合藥學博士創製 吉田農學博士檢定 ミツワ肝油ドロップス 五〇顆一圓二〇錢 一二〇顆二圓四〇錢 三〇〇顆四圓五〇錢 東京 ミツワ石鹼本舖藥品部

突發する小兒諸病! 元氣なく機嫌が惡い 食慾がなく發熱する こうした狀態に無關心でゐると思はぬ不幸を招き易いものです。救急 治病 保健 の良藥は 突發する小兒病に備へ、腸心臟消化器能を強め、抵抗力を與へ幼兒の健全發育を促す秀れた綜合效果があります。 こんな時に! カンムシ強く、夜啼きする 消化不良、青便、下痢、乳吐き ヒキツケ、キゼツ、諸發熱時 齒生時、食慾不進、虛弱兒 小兒良藥 樋屋奇應丸 本家 大阪天滿 樋屋合資會社 3－16

東寶映畫をそのまゝの音盤化! 婦系圖 繪卷 原作 泉鏡花 作曲・指揮 服部正 主演 長谷川一夫 山田五十鈴 市丸 ビクター管絃樂團 十吋四枚組・アルバム・解說付 ビクターレコード

古い歷史 新しい製品 スワン 万年筆 西村福松商店

愛に生き涙に貫かれた一女性の半生記錄! 十六日 當日限り 特別有料試寫會 文部省推薦 母子草は、永遠に偉人なる母性の愛情である母なる人の愛と泪を描いて全銀幕に奔騰する生々しい情感 明治座 若劇 小杉勇 風見章子 瀧花久子 田坂具隆 『眞實一路』『路傍の石』『五人の斥候兵』『土と兵隊』の 松竹入社第一回作品 情報局募集國民映畫脚本入選作 原作 小糸のぶ 映畫 松竹 社團法人 朝鮮映畫配給社 提供

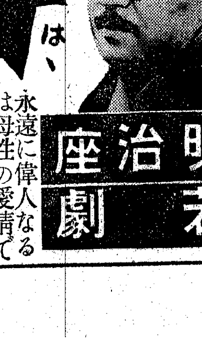

鮮、滿間纖維品の貿易促進に拍車
けふ官民懇談會開く

鮮滿間における纖維製品の積極的交易促進を目的とする朝鮮東亞貿易會社並に同織物組合共同主催の纖維製品に關する鮮滿關係官民懇談會は十五、六の兩日朝鮮ホテルで開かれるが、第一日十五日は午後一時開會 滿洲側から賜務彥部纖維工業科長以下關係官、石橋滿洲纖維聯專務理事、柴田同常務理事以下關係職員、業者側から丸水（上野）二興（市橋）東棉（戶田）日棉（中谷）福昌（小松）町里（村田）又一（高橋）多附（野田）西村貿易（齋藤）江商（柔）の各代表者、朝鮮側からは井坂商工第一、牧山商第二の兩課長以下關係官、田中仁川稅關長、松山朝運常務および業者側から山本東棉、藤本三興、中瀬又一、三菱西村、日棉松田、三井北村商事江商、宮林田中の各支店長ほか各業者代表ら百餘名出席 先づ本府當局官より朝鮮における本年度の纖維製品需給調整計畫を說明、次で石橋滿洲纖聯專務理事より滿洲國の纖維製品移入配給機構、縣本三興京城支店長より朝鮮における纖維製品の輸出機構、柴田滿洲纖聯常務理事より滿洲における纖維工業の現狀および將來、正木朝鮮染色工業組合常務理事より朝鮮における絹、人絹織物工業の現狀および將來、林朝鮮被服工業常務理事より半島ミシン工業の現狀、松山朝運常務より鮮滿間の輸送狀況につきそれ〴〵說明があつて午後四時第一日の日程を終了 第二日目の十六日午前十時開會

一、円域向加工販賣の指定權を朝鮮纖物輸出組合に移讓せられたし（滿洲側提案）
二、朝鮮における輸出纖維品の輸出價格を特別の場合を除き元卸價格を基準とせられたし（滿洲側提案）
三、纖維製品の滿洲向輸出委託手數料率の設定
四、滿洲向販賣價格の基準決定
五、輸送貨車の割當について
六、滿洲における朝鮮よりの積出見本の取扱

等についてそれ〴〵具體的懇談を遂げるはず【寫眞＝鮮滿纖維官民懇談會】

中鮮商工相談所 廿四日發會式

商工相談所の連絡通報を密にし綜合的機能を發揮するため京畿、江原、忠北の三道所在商工相談所をもつて結成された中鮮商工相談所事務連絡會では來る廿四日午前十時から京城商議會議室で發會式を擧行するが加盟團體は京城、仁川、開城、水原、春川、清州の各商工相談所である、同會の事業左の通り▲商工相談所事務に關する研究、資料、情報の提供ならびに交換▲巡廻指導、共同催などによる適當なる綜合指導研究ならびに實施▲定例事務協議會の開催およびその他の同會目的達成に必要と認むる事業の開催

朝取代行總會

朝取代行では十五日午後四時から朝取樓上會議室に第十回定時總會を開催、當期利益金處分案（十分配當）を可決した

利益金處分（單位円）當期純利益金二六、一七二▲前期繰越金二〇五▲計二六、四二八（この處分）法定積立金一、三五〇▲別途積立金四、五〇〇▲使用人退職手當積立金一、〇〇〇▲役員賞與金一、八〇〇▲株主配當金（年十分）一七、五〇〇▲後期繰越金一七八

時局の要請に即應 必勝經濟へ轉換
君島鮮銀副總裁入城談

朝鮮金融團發會式出席のため十四日午後入城した君島鮮銀副總裁はわが國金融界の必勝態制への轉換について次の如く語る

◇……內地の金融統制會では目先に迫つてゐる現實の金融問題に重點を置いて事務規則を作成してゐるので朝鮮においても金融態勢の確立は其の運營方針を最初から固定したものにせず時局の要請に即應してまず手近なところから現實問題の處理に重きを置いてやつて行きたいと思ふ、從つて資金の運營についても必要に應じて生產擴充部門へ供給するやうになり團もさらに强化されて一步々々前進することにならう

◇……從來金融界は極めてデリケートであつたので企業者とも方則に重きを置きすぎる感じがないでもなかつたが、これからは時局の要求に應じた處理方法をもつて進んで行くことになり、從來の國防經濟はいはゆる必勝經濟へと百八十度の轉換を行つたわけである、今後金融部門擔當者は第一戰皇軍將兵に劣らず金融戰士、金融部隊として活躍することになる

增米の達成に驀進 苗の成育頗る良好
慶北 植付急速に進捗す

【大邱電話】慶北では本年度增米計畫の達成を目指し苗代の成育に萬全の手配を講じてゐるが、現在各府郡の生育は極めて良好で北部地帶の一毛作地は十日現在で三千餘町步の植付を完了し目下一日と急速に進捗しつゝあり前年に比し成績良好である、しかして道農會主催の苗代品評會審査の結果によると

一、一般的に健苗の育成に留意してゐるが、用水の多きと苗代初期における低溫のためやゝ徒長の傾向がある
二、小畦畔の設置やゝ不完全なるものおよび一區劃の廣きに失するものがある
三、播種量一般に多き傾向にあるなどの缺點があるも各郡とも總體的に苗代の成育槪して良好であり、これは總力運動による認識の徹底によるものとみられる

契約八億八千萬圓 簡保の躍進目覺し

國民貯蓄の增强と家庭生活を守つてきた朝鮮簡易保險は躍進の一路を辿り全鮮的貯蓄努力の動向を示す好箇のものとして一般の注目を引いてゐるが昭和十七年度四、五月の二ケ月で新規契約は四十七萬二千件これが保險料は五十五萬五千五百円で前年同期の三十五萬七千件、四十一萬円に比べると優に三割五分の增加である。また十日現在の契約普及狀況は四百五十八萬一千件これが保險料は四百五十九萬九千円で契約保險金額に至つては八億八千八百萬円の巨額に達してゐるが加入狀況は內地の千人當り六百六十五人に對し僅か百八十四人でまだ〳〵今後に多くの發展の餘地を殘してゐる

平北も移植順調
下旬頃は全部完了

【新義州電話】戰時食糧對策に應じて百八十五萬石必收を目ざす平北の增米運動は官民一體の眞摯敢鬪によつて去月末から移植を開始、順調に進捗しつゝあるが、すでに主要米地帶たる鐵道沿線の諸郡は九分通り植付けを完了し本月下旬ごろ全部の移植を終る見込みである、本年は發芽期の低溫と移植期の雨量不足で例年より五日乃至一週間の遲延であるが、勞力不足は共同作業班の編成婦人部隊の出動などによつて完全に克服し農村に溢る勤勞增產の熱意は將に顯著なものがある

朝鮮燐鑛總會

朝鮮燐鑛では十五日午前十時から同社會議室で第二回定時總會を開催、當期諸決算案（無配）を可決、任期滿了の取締役（萩原彥三、尾崎史郎、山成不二麿、大崎擴治、石川一郎）並びに監査役（湯在洞、瀨信孝、秋山孝之輔、西本計三、白石宗城、原俊一以上三氏）はいづれも再選重任となつた

株式 整理一巡 下支へ

前場 休日明けのため新規材料には乏しいが、漸く整理一巡模樣とて下支へ商狀となり、朝新二十一円、新東百三十七円、新鐘九十八円とそれ〴〵變らず、高周波五十三円と二十錢安に寄付き、あとも殆ど保合裡に推移した

後場 （閑散）押目には買氣潛在模樣ながら未だ買氣熟さず新東十錢安の百三十七円丁に寄付いたほかは殆ど出來不申であつた、目先も特殊事情のおこらぬ限り、活潑な値動きは困難の模樣でこの週は保合ふものと見られる

一實物一軟調

整理期に直面してゐるため、買氣振はず諸株とも軟調を呈した、しかし目立つて安いものは見當らず、むしろ一流株で堅實なものは買氣は伏在模樣であつた、だがこれは今後の經過をまつほかなく、この週は保合ふものと見られる

けふの市況

……重慶である▲わが機械部隊の疾風迅速の猛進撃によつてだんだん重慶の息の根を止めることになつた▲さらに中支における日、支協力の通貨對策の飛躍とともに重慶側の法幣暴落、物價奔騰は重慶民心に深刻な恐慌を惹起し、重慶政權居堪らなくなつたようである▲かゝる情勢の下では下げやうにも下げられない▲もしもいづれかの動機によつて押せば絕好の買場をつくるであらう

強明照

……雜株高を先驅とした買人氣は漸く玄人筋に及び……相場の……整理過程にはいつた▲この過程において……資金の運用對象を失つたものある……要があらう▲こんどの下げによつて官方の利潤は確かに剝げ……

朝鮮水力、長短期市場に上場か

朝取ではさきに朝鮮水力株を實物市場に上場、取引活潑を極めてゐるが、こんど同長、短兩清算市場に上場すべく、目下準備を急いでゐるが、近く實現するものと見られる、なほ內地東西兩市場においても同株の長、短期市場に上場すべく計畫中であるといはれる

生糸反落 【橫濱電話】

環境の不引立と氣迷商狀に氣勢振はず、殊に期近限月の氣迷商狀は全般の人氣を阻害し、各限概して軟弱を呈し、先限は實需筋の買物を入れて十五円五十錢と休日前引値より二錢方反落を呈した

海外經濟電報（十三日發）

スチール株 四六弗
アナゴンダ株 二三弗八分五
鐵道株（卅種平均） 一二弗四五仙
工業株（卅種平均） 一〇弗八仙
◇米棉▲六月限一八仙〇八▲九月限一八仙三六▲十二月限一八仙五〇▲一月限一八仙五七▲三月限一八仙六九▲五月限一八仙七九▲現物一九仙六〇

工事入札メモ

豫告 ◇京城鐵道事務所▲龍山構內木柵修繕工事（指名久野組、藤原七之助、中島組、右六月十五日入札）
◇京城府▲某國民學校……工事（指名一木組、竹田組……）

地株利廻表（秋山證券調）

銘柄	拂込金額	配當率	仲値	利廻
鮮銀	[illegible]	[illegible]	[illegible]	[illegible]
同新	[illegible]	[illegible]	[illegible]	[illegible]
殖銀	[illegible]	[illegible]	[illegible]	[illegible]
同新	[illegible]	[illegible]	[illegible]	[illegible]
商銀	[illegible]	[illegible]	[illegible]	[illegible]
第一新	[illegible]	[illegible]	[illegible]	[illegible]
第二新	[illegible]	[illegible]	[illegible]	[illegible]
第三一銀	[illegible]	[illegible]	[illegible]	[illegible]
東銀	[illegible]	[illegible]	[illegible]	[illegible]
漢銀	[illegible]	[illegible]	[illegible]	[illegible]
府信託	[illegible]	[illegible]	[illegible]	[illegible]
信託	[illegible]	[illegible]	[illegible]	[illegible]
中央無盡	[illegible]	[illegible]	[illegible]	[illegible]
朝鮮紡	[illegible]	[illegible]	[illegible]	[illegible]
同新	[illegible]	[illegible]	[illegible]	[illegible]
京紡	[illegible]	[illegible]	[illegible]	[illegible]
朝織	[illegible]	[illegible]	[illegible]	[illegible]

目先買氣停滯は免れ難いが、主なる出來値左の如し
鮮銀二一六、〇▲朝鐵四新一一、〇▲高周波五三、一一▲龍山工作新二二、七▲朝鮮運研三三、〇一、一〇▲漢電二〇、〇▲小林鑛業五五、五一、六、五▲日本窒素新三一、一▲東洋拓殖五一、〇▲池貝鐵工九〇、〇▲麥酒事新七八、〇▲日本窒素七四、〇▲石原產業……

株式（十五日）

朝取短期

銘柄		寄付	大引	高値	安値
朝新	前 後	[illegible]	[illegible]	[illegible]	[illegible]
大新	前 後	[illegible]	[illegible]	[illegible]	[illegible]
東新	前 後	[illegible]	[illegible]	[illegible]	[illegible]
鐘新	前 後	[illegible]	[illegible]	[illegible]	[illegible]
間新	前 後	[illegible]	[illegible]	[illegible]	[illegible]
滿業	前 後	[illegible]	[illegible]	[illegible]	[illegible]
岩村	前 後	[illegible]	[illegible]	[illegible]	[illegible]
高周波	前 後	[illegible]	[illegible]	[illegible]	[illegible]
弘中	前 後	[illegible]	[illegible]	[illegible]	[illegible]
京紡	前 後	[illegible]	[illegible]	[illegible]	[illegible]
商船	前 後	[illegible]	[illegible]	[illegible]	[illegible]

朝取算定と日歩 / 大株長期 / 大株短期 / 東株短期 / 東株長期 / 大株短期限合 / 東株短期限合 — [illegible]

商品（十五日）

橫濱生糸 / 神戶生糸 — [illegible]

鮮銀券發行高（十三日）[illegible]

鮮內株の將來

中島……鮮內株……の將來……[illegible]

安東證券株式會社 京城府黃金町二丁目一九九ノ一 電話代表（2）四一六七

七段五六段對抗大棋戰 第十回

七段 本因坊利仙
先 五段 坂田榮男

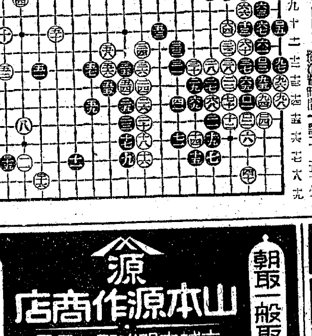

◇黑ロ十五の打込みに對し、白……『れノ十六』と押さへれば、黑は『たノ十八』とハネ、白『れノ十七』……形勢思はしからぬ現狀に鑑みて、白は斷乎ロ十六とコスンで大きく取込む策戰に出た。
◇然るにこれに對して黑ロ十七とコスンだ手、これが一寸思ひつかぬ面白い手で、かう打たれて見ると、此黑は何うも活きてゐるやうだ、劫にでもなれば白が苦しいのだが、どうも多條件である。……

尖みが巧い手
解說 七段 小野田千代太郎

◇前回白七十一の下拙……

指導將棋 第四回

平野▲ 吉廣（初段）
村木△ 義雄（名人）

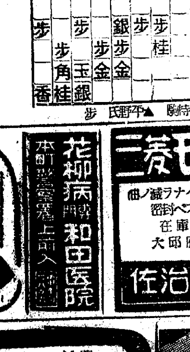

▲二九飛 △五三角
▲四九飛 △七一角
▲四五歩 △五三金
▲四四歩 △同 金
▲四五歩 △五五金
▲四七銀

木村名人講評

上手三角から敵の四五歩に五三金以下の防戰は暗に敵角の見透しを拒否して此際の最善手と信ずる。下手四五歩から四七銀と差し一見指過ぎの如くだが敵の五五金もやや姿形であるから形勢は決して惡くない。

公債 事業 集募受引、賣買、式株、債社公
貯蓄報國 川島屋證券 京城支店 黃金町朝取二階 電話本局②一七六八・八三八・七八三八・九八三八九

完勝體制確立 優秀株式嚴選 投資あるのみ 大原證券 市況速報日々放送

強い子供は強い母から 榮養劑 ネオトン
花柳病 和田醫院 本町警察署上ル入

三菱モートル 埃ノ故障ナイ 密封ベアリング附 在庫豐富 大邱府鐘町 佐治商會

★武力戰より建設戰へ！ 二田原株式店現物部 京城府黃金町二ノ一九九

ニキビが取れて色白くなる
債券株式 賣買仲介 投資研究 報國證券時報 欣呈 有價證券業 富士屋債券株式會社

朝取一般取引員 山本源作商店 京城府明治町一丁目 電話代表②五一九一番 滿洲山源證券株式會社 奉天加茂町八

短期 現株 吉村取引店 京城黃金町二丁目 電話代表本局②8101

朝鮮證券取引所最古の老舖 白井友之助商店 銃後の報國 證券投資より產業

朝取一般取引員 東亞證券 京城黃金町二 電話代表本局五一六一

短期 現株 内海清藏商店 京城明治町

ナンキン みやま殺虫劑 日本產業社 各地ニ特約店募集中

月經痛にネオセドノン

酒井婦人病院 院長 七島赤道 京城府永樂町二丁目八十七番地

プリズム環 電力節約器 五〇Wが百Wに使へる 朝鮮總發賣元 東山產業株式會社雜貨部

口中殺菌劑 カオール 先づ健康 口より入る病菌を豫防し精神を爽快にする 飲食の後に 外出の時に 人込に居る時に 疲勞倦怠の時に 本劑の二三粒を 東京・日本橋 安藤井筒堂

眼の健康確保 治病作用と視力恢復の綜合效果を發揮す 夏の急性眼炎・視力障害に 新眼科藥 スマイル 定價 二五錢 四五錢 總代理店 株式會社 玉置商店

胃腸 胃腸は多樣な消化、吸收並に輸送運動を行ふが、この運動に當つて必要なるエネルギーはビタミンB1に依て司らる。
ビタミンB1の高單位補給は……先づ根本的に胃腸組織を賦活し、胃腸筋肉の緊張を調整してその過勞を恢復し、消化液の分泌を亢めて食慾を旺盛ならしめ、榮養素の吸收を良好ならしめて所期の目的を達す。
【適應症】胃腸無力症、食慾不振、脚氣、肺結核・肋膜炎等の消耗性疾患時、姙・產・授乳時の榮養補給、疲勞恢復等
▼B1含有量一錠中〇・五瓦
★一〇〇錠 三〇〇錠
强力メタボリン 製造元 武田長兵衛商店

商業及法人登記公告

[illegible]